新亞

王克敏題

二月號

協榮印書館出版

民國廿九年二月

本雜誌徵集文稿

第二卷 第三期

本雜誌對於時代論評，譯述，創作，文藝，批評，專著，詩歌，隨筆，遊記，漫談，閒話，小評，各地通信，各種問題研究等稿，均表歡迎。

本雜誌爲華南評論月刊之鼻祖，出版以來荷蒙各界訂閱，銷路日見增加，以後逐期刷新內容，充實材料，厚訂酬金，凡不與時代抵觸之著作，均行採納，尤希望新進作家，文化鉅子，多多惠稿，次期爲「事變處理」並此預告，截稿時間廿九年二月十一日。

注意

稿費每千字由軍票二元至二十元

新亞

第二卷

第二期

新亞反共救國號

第二卷 第二期 目錄

民國二十九年二月一日發行

卷頭語……林欣欣

短評

1.窮途的中共又來弄把戲（頌） 2.渝方還能夠倚美嗎？（師竹） 3.所希望於和平救國軍（東） 4.冬季反攻又成殘夢（葉公）

論叢

反共救國論……彭東原（六）

和平救國軍之使命……呂春榮（一〇）

中國赤化的內幕……白光（一二）

渝蔣未來結果之蠡測……長白浪子（二三）

一九四零年的新中國……俊卿（三〇）

斥渝府詆新中央政權爲傀儡組織之荒謬……高舜如（三六）

國際展望

史他林與孫文……久原房之助著 惠民譯（四二）

齊格菲戰綫與馬奇諾戰綫……梁樹祺 尹淮青合譯（五二）

第二次歐洲大戰與東亞之和平……潘仲吉（六〇）

青年園地

論事變後各國在華的權益……子熙（六三）

趕快展開反共工作……著公（七一）

從國家三要素立場以反共救國……仲良（七三）

強化反共人員的集團與陣綫……㬎公（七七）

文藝

婚變……明知（八〇）

隨筆

閒話支那軍……長工二郎（九二）

各地通信

重慶和昆明……東明（九六）
廣西的呼聲……亞光（九八）

雜組

漫談我國各地的舊歲……張鉞（一〇一）
各國國歌的產生……剛琦（一〇五）
增城風俗紀舊年……太瘦生（一〇七）
失陷前之南寧和廣西鱗爪……不息（一一一）

詩壇

1.相良顧問索詩（陳覺民）2.井上中尉索詩（陳覺民）3.羊城秋興（谷齋）4.步谷齋韻（姚岑若）5.轆轤體三章（谷齋）6.次和谷齋三首（姚岑若）7.已卯生日（覺民）8.和谷齋生辰韵（張雲史）9.奉祝谷齋生辰（張閔中）10.珠江鐵橋歌（紫藤軒主人）11.歲暮（國斌）12.新年（國斌）13.焦土抗戰（傅壹）14.新時世行（天涯）15.有贈（于士傑）16.解嘲（夢客）17.除夕作（張弢）18.又一首（張弢）

補白

民國十六年南京發見之碑文（九）俞曲園預言詩（一一）民國十六年廣州某乩壇之乩文（二九）歸王官亥年作（三五）浣溪紗（五一）小統計一（七〇）浣溪紗閑思（九五）小統計二（一〇〇）各種維他命（一一二）

漫畫

1.蔣共與人民（五）2.軍事執行權（三五）3.無法擺脫（四一）4.蔣介石之新姿勢（七六）

編後語……編者（一一七）

卷頭語

林欣欣

共黨的罪惡歷史以及他們惡劣的本質。每於歷史演進一步時，就將他澈底地曝露，到了今日，除了無知的人們外，誰也不會再受他的欺騙了吧！

共黨的基本軍自被蔣氏改編成爲第八路軍後，他們所痛感着最不易解決的經濟問題，已在蔣介石之下得了圓滿解決，從前受制於軍事行動無可涉足的土地，而今可以暢行無阻；並且組織了邊區獨立政府，與國民黨政府取對峙形勢，加緊對淪陷區域的經營，不但無限止的擴充軍力，而且不經軍事委員會的許可，先樹起一塊新四年的牌子來，這新四軍行動的目標有三。一，擴大培植淪陷區域內之共黨勢力。二，履行國民黨未實現的焦土政策，使民衆的私有財產無法保持，威逼迫廣大民衆走上赤化之路。三，壓迫國民黨直屬軍隊在淪陷區域內無法開展其活動能力，甚至加以殲滅。

因此，趨於主和論調激進者，以國民黨份子爲多，他們觀察目前的形勢，自己做了危險的傀儡，若

續繼戰爭下去，這傀儡非但不易做得，且必被顛覆。所以站在國民黨的立場激烈的趨向主和，以主和而博得國民黨的存在，這是切合於事實問題的。

但主和的目標能否順利的順利的實現呢？國民黨欲排除這種非常環境，粉碎四面籠罩的惡勢力，那是極端困難的事。因爲在這二年半當中，共黨勢力的成長，又已回復到武漢時代的情景了。抗戰繼續一天，國民黨集中的統治力則消散一天。所以，國民黨如欲仍維持主動地位，而不在中國的政治上媾和以謀統治中國，是事實的趨勢不可能的。故國民黨在最後必須實現主和的目標，而在這目標的進程中，必須運用武力以解脫共黨的牽制！

今日世界已覺悟共產主義的毒害和他的惡質的骨髓，均已紛紛蹶起，抵抗他的魔爪，而基于眞理以正義的勢力，已日趨有勢力的事實，正如我們眼前所見的一樣。

在一個世紀中，世界人類與「秩序的破壞者」以及「人間性的叛逆者」繼續鬥爭而來的歷史很清楚地証明了共產主義理論及其全面崩潰的必然性，始終愛護正義的歷史的正確的現實，如旭日般昭示於我人，誰也不會有絲毫的懷疑吧！

南星

·政治·文化·藝術·娛樂·綜合雜誌·

新中國總覽號 ·第一卷第五期·

小說號（二日號）

愛的爭鬥（獨幕喜劇）……奇生譯
百萬金圓的煩惱……俊夫譯
機知日的賊偵探……惠民
雲南省長龍雲……惠民
流落的詩集……太默
舊懷……高拔
難民營……李奇
日本和尚爲甚麼可以娶老婆……愧生
短篇小說作法第一步……高明
性典……憶紅生

彩色版

（其他要目及不備載）

零沽每冊仍售二角

廣州文化界趕上時代全體總動員
打破沉寂空氣提高大眾知識水準

名家論文 名家小說 名家漫畫 名家創作 名家小品

廣州惠愛中路七十八號 協榮印書館發行 電話一三七六三號

短評

窮途的中共又來弄把戲

頌

超越時代的共產黨，到處都受着人們痛擊，單就中國方面來說，一頁一頁的歷史紀載中共暴行，穢史昭彰。是無法罄數的。

蔣介石以前曾努力來討過共，而現在反和他狎褻起來受他制肘，他自有不得已的苦衷。

現在中共挾持老蔣了，但他眞能夠如意以倒行逆施嗎？我想四面楚歌的中共，恐怕會弄巧反拙而必被中國人民驅逐出國外的。他們一意孤行遵奉老祖宗——蘇俄的命令，絕不顧及中國的主權來做。據最近各地電訊，湖南省主席薛岳與雲南省主席龍雲發出強硬反共通電在前，商震，王陵基，閻錫山，鹿鍾麟，李漢魂等各地將領贊同於後，蔡元培，張繼，何應欽，鄧錫侯，潘文華，劉文輝，劉峙，朱紹良，蔣鼎文，陳誠，以及廣西將領……………等等一羣實力派元老派，都不約而同的反蘇反共，這樣一來，中共不特被斥於新政權，且同時被蔣政權所厭棄。他知到在重慶已危機四伏，便在一月七日由朱德毛澤東等請開之中央政治局緊急會議，商討結果，向蔣介石提出四種苛酷要求，間接的是想渝府打斷國際的關係而完全投入蘇聯的懷抱，圖取得政權遂行纂奪工作。壓廹老蔣制

裁反共運動，假借虛偽的憲政而轉變到無產階級專政。他們的要求在外面來看是怎樣堂皇冠冕，但細考其前後和用心，差不多都是偽裝，企圖欺詐一時，以愚黔首的把戲罷了。

渝方還能倚美嗎？

師竹

執迷不悟的渝府，老是在夢裡來討生活，拿着的都是虛渺東西，發出的都是自大囈語，怎樣怎樣的美麗繁華，到底也不過是空中樓閣，狂言無根，怪不得人們都不信任他的作為，這也很難怪各方不給面子的。

在抗戰開始的候，美國不是用盡諸多援助的條件和言論來鼓惑中國嗎？甚麼欵項的借予，軍械的援助，簡單的說，她是用實力來助成戰爭發端的，但，狐狸般狡猾的美國，有時是很興奮，有時却很沉寂，亂子弄大了，她便輕輕地跳出這圈套，所以上議院參議員他老實不客氣地說：「中國乃為美國而戰，但目前中國既能應付，吾人惟有維持目前態度」。這種政客老調子的發言，他不是知難而退嗎？「既能應付」裡的「能」字是在甚麼地方發見呢？然而這樣發表，不過也是言論罷了。但是最近渝府緊急萬分到了困境時候，蔣命胡適懇求美國，可是沒有功效，又遣他的裙帶親宋子文再去苦求，但也沒有功效，在這一來，美國所用虛偽手段是怎樣毒辣，我們也可以知道了！醒來嗎？渝府的人兒，世界的事無論甚麼都是虛偽的，你們想向美國接近，但他那裡有誠意對待你呢？傻子不能永久做下去的，再延緩時間斷乎不許可了，美國始終是不可倚靠的，是嗎？

所希望和平救國軍

東

廣東新政權之創始者呂榮將軍，自從擺脫了廣東治安維持委員會副委員長不幹，來組織和平救國軍，於一月十二號宣誓就職了，大題目不必多談，組織的目的在於加強和平實力。也不用討論。單就廣東現在的組軍名目，據我所知道的是有復興軍，綏靖軍，各地安民挺身隊，各地區綏靖軍等等名稱，就中要算今日的和平救國軍是較成氣候的一種了。

但我們要知道今日各地新政權治下的組軍，無論怎樣，其素質和力量還是無法可以成爲如何堅強之一個部隊，這是不容爲諱之事。這自然有許多客觀的條件爲原因所造成的結果。客觀的條件可以不多討論，但自身如有不健全之處是要徹底認識努力於改善的。

第一：軍需能夠自給自足以獨立嗎？

第二：上中下各級的幹部人材，究竟有多少是正式的軍人？

第三：中國軍人太多了，那種是舊式軍人，那種是現代軍人？今日是要新舊兼收？還是專要某一種？

第四：政治工作人員的遴選適當嗎？對和平的武力政治目的，除了「反共」，「倒蔣」，「建國」三個大方針外，還要以什麼爲皈依？

這幾種本身的問題，能夠解決，便不愁組織不健全和部隊素質不優良了。客觀的條件，自然可以逐步以求解決的，對嗎？

冬季反攻又成殘夢

葉公

蔣介石的大言不慚單就去年所謂甚麼四月攻勢，七月攻勢，九月攻勢，冬季大反攻………等，到現在已是鼯鼠五技而窮了！在當時像煞有介事的「攻」，時間和空間已給他一個絕對的否决。但現今冬去春來，所謂冬季的大反攻，事情是怎樣的？看啊！

報載南昌太原的戰況說：「羅卓英所部十個師團，聲稱冬季反攻失利；高安中央系反攻敗走；錦江雲南新編軍攻擊潰走；絳縣陳鐵部企圖冬季反攻也隨處給日軍擊破。開始戰爭三天，即全面敗走」。又報載「其餘華中華北華南各地反攻，也遭失敗」。「華南日軍進出翁源英德，蔣軍死亡二萬人」，由這幾點來觀察，蔣軍冬季反攻的夢，早被搖醒了吧？但反攻失利而累到棄械遺屍，損失重大，轉而令到人民益陷水深火熱之中，這實在是使中國愈難復蘇而已！

在孟子七篇公孫丑章裡有一段說：「宋人有憫其苗之不長，而揠之者，芒芒然歸，謂其人曰：「今日病矣！予助苗長矣」！其子趨而往視之。苗則槁矣。天下之不助苗長者寡矣。以爲無益而舍之者，不耘苗者也，助之長者，揠苗者也；非徒無益，而又害之」！

戴盈之章也有說：「今有人日攘其隣之鷄者，或告之曰：「是非君子之道」。曰：「請損之，月攘一鷄，以待來年然後已」。如知其非義，斯速已矣，何待來年」？

渝府不是又在獎勵讀經嗎？這兩章譬喻無異已替我們中明淨盡了，現在渝府的冬季反攻所得結果，這不是成古今的偶合嗎？在季候的反攻和攻勢失利來

說，很像宋人揠苗後芒芒然歸的稱病一般，可是病還沒有問題，揠苗弄到牠死了這是重要的事。

固然，渝府說甚麼攻勢，甚麼反攻，不過是不兌現的宣傳吧？但棄甲曳兵，死傷積野，這種創痛，誰來賠償？又就偸鷄一章所說「以待來年」，或許渝府今後的反攻，也是以待來年能？但偸鷄者的來年能否保証不再偸鷄？由「請損之月攘一鷄」這句話來邏輯，也可知他品性難移了。渝府的反攻由去年四月而至七月，由七月而至九月，由九月而至冬季，始終都是成幻夢，一而再再而三的虛僞宣傳，到底也是沒有成功的一天，那末弄到中國體無完膚進入滅亡的境域他縱不說反攻了。

在兩年零五個月的戰禍，雙方都覺得今是昨非，和平空氣已達到飽和點的今天，在這情况之下是可以和的。和平的苗已滿播着，農人們，渝府們，請下點肥田料助牠長大，揠苗這是愚蠢不過的事，請不要依賴這沒出息的方法了。

蔣共與人民

論叢

反共救國論

彭東原

丟了主義，變了質，跨了黨，扛起了抗戰招牌，是不是要來救國呢？爲什麼呢？

爲的是亡國，爲的是滅種，爲的是殺，爲的是焚，爲的是亂，不亡，不滅，不殺，不焚，不亂，共產黨啦永遠不會成功的；大家都有飯吃，都有屋住，共產主義是永遠不會實現的。那末，只要共產黨得到成功，只要共產主義得到實現，就一時的丟開主義，變些質，跨了黨，扛一扛抗戰招牌，有什麼要緊呢？有什麼了不得

呢？

這不是我過火的話，民十六年廣州焚殺的滋味，是大家都領畧過的。分共清黨的事，是大家都眼瞧見的；歷年苦鬥，拚個你死我活，是佔了歷史上好幾頁地位的；直到民國二十年國府頒布政治犯大赦條例，共黨仍在不赦之列，且以明文規定，與元惡大憝同科，更是懸諸國門衆目共覩的。共黨禍國之罪，是人人皆知，欲救國先反共，也是人人都懂，妙只妙在西安「捉放蔣」一役，與蔣氏簽訂密約，假借抗日的名義，樹起愛國的招牌，因此也許有人以爲共黨眞個革面洗心，以爲他眞能懺悔從前的罪惡，以爲他從今以後，變成了一個愛國份子、那就糟了！

共產黨之不能容於中國，因爲他在政治方面，其策畧是完全不同的；尤其在黨的方面，主義是背馳的；以此之故，一切思想言論行動，根本上是無法可以並存的。經過了江西苦戰之後，他的遺產也已散個精光，奔竄西北，暫求逃命，恰巧蔣到西安，買賣上門，千載一時的機會，不能錯過，馬上就將蔣俘虜起來，演一幕捉放怪劇。在共黨崩潰之後，喘息未定，急於抓住一個招牌，改變國人視線，以求立足；在蔣既被俘獲，急於求脫，亦祗有委曲遷就，以求保存生命。當下說價既妥，遂簽定密約，發動抗日，蔣共合作自此始，中國滔天的抗戰大禍，亦由此決定。

共黨既與蔣簽訂了密約，就將蔣放回南京，爲掩飾耳目計，更聲明服從三民主義；將計就計，手上拿着抗日招牌，身上披着三民主義的外衣，乖乖巧巧，投入國民黨懷抱中。搖身一變，變做一個弼馬溫，聽那獅駝洞大王把他吞在肚子裏，好慢慢拿葯酒來消化，却是他一到了肚子裏的時候，馬上猴子性就要發作，翻觔斗，踢

飛脚，豎蜻蜓，弄到獅駝洞大王，要生不得，要死不能，閱者諸君，如果以爲我言之過甚，請看下列這些事實：

中共對內秘密宣傳的小册子，叫做「中國共產黨的策畧路線」——張浩（即林毓英）講——他說：

「滲透國民黨各組織內去工作，不要有左的傾向，如國民黨紀念過，讀總理遺囑，我們就讀總理遺囑，但我們同志加入時，要有兩個觀點：（一）要明白爲黨工作，讀總理遺囑是表面的事，是掩蓋我們的物件，我們布爾什維克，仍是布爾什維克，（二）我們認爲讀總理遺囑，是一個開玩笑，是一個好玩的事」。（四四頁）

又說：

「在國內方面，聯合其他的黨派，孤立國民黨，影響國民黨，使其勢力削弱，加緊其搖動，在國民黨的內部，聯合左派，爭取右派，打擊分化親日派」。（一一頁）

又說：

「暫時放棄推翻國民黨及土地革命階級鬥爭。以博得更廣大的國內後備軍」。（三八頁）

「所以現在反日在前，土地革命在後，階級鬥爭也放在後面………所以現在這個革命低落的時候，就事事以抗日爲主，土地革命次之，抗日在明處，土地革在命暗處」。（三一——三二頁）

「故暫時放棄土地革命，並不是放棄土地革命」。（四和頁）

那還不够啓示嗎？共產黨的陰謀，委實是令人恐怖。他們要滲透國民黨各組職內部去工作；他們做紀念週讀總理遺囑，作掩蓋們他的物件，作爲一件好玩的事；他們要聯合各黨派，孤立國民黨，影響國民黨，使國民黨勢力削弱；他們在國民黨內部，要聯合左派，爭取右派，打擊分化親日派；他們要擴大後備軍，抗日在

明處，土地革命在暗處；他們暫時放棄土地革命，並不是放棄土地革命。

夠了，我等充分的証明共產黨藉着抗日招牌和三民主義的外衣，實行在肚子裏翻觔斗豎蜻蜓，踢飛脚，這是共產黨不打自招的供狀，這是千古未有的騙局。我們要救國，我們應決心反共，我們應該認定反共爲救國的坦途，我們應擁護汪先生反共和平建國的精神，我們應贊成日本近衛前首相以日德義防共協定之精神而締結日華防共協定之主張。我們知道重慶政府久已做了共產黨的精神俘虜，共產黨的國際政策不止要滅亡中國，還要將整個世界搗亂，非到了喪亂頻仍的時候，共產黨是不會抬頭的。西班牙的內戰，捷克的覆亡，波蘭的分割，乃至波羅的海之逼爲附庸，東歐各小國之淪爲臣服，都是共產黨之陰謀毒計。我們不願做蘭波捷克西班牙，就要反共；我們不願做附庸，做臣僕，就要反共；我們要實現汪先生的主張和日德義防共協定的精神，就要反共；我們應認定非反共不能救國，非反共也得不到和平，我們是這樣努力。

民國十六年南京發見之碑文

金陵塔，劉基建，介石拆，拆了金陵塔，軍人自相殺。日出東，月落西，家家戶戶見高低，紅頭落，日頭昇，殺盡江南百萬兵，得逍遙，且逍遙，騎馬過竹橋；過了千八日；災難自然消。

（文）

和平救國軍之使命

[illegible]

自前歲十月。粵局瓦解。當是時也。黨軍既焦土以逸。土匪方乘機蠭起。茫茫廣州。霾霧障空。前無轍迹。道無留者。友軍甫至。救焚賑飢。日不暇給。自維桑梓攸關。義難恝置，不惜冒萬險。排萬難。毅然回粵。冀拯我粵人痛苦於萬一。嗣承友軍扶助。成立治安維持會。荷同事諸公。不棄菲材。屬以承之治安處長職務。苦心孤詣。黽勉從公。市面治安。漸有進步。商肆復業。日見繁榮。終以回粵初志。不第在維持粵市安寧。對兩國不幸戰爭。尤須擁護汪精衛先生和平主張。促其實現。俾化干戈爲玉帛。拯民衆於塗炭從而振導合作精神。共同樹立東亞新秩序。實行孫中山先生大亞細亞主義。務期中日兩兄弟國。永遠共存共榮。奠東亞萬年不拔之基。始克立足於現世界。種族競爭舞台之上。

蓋東亞諸國。中日爲大。輔車相依。唇亡齒寒。終不能以今日一時糾紛。不亟共圖解救。坐令鷸蚌相持。漁人得利。用不忖棉薄。于去冬十月。撥沉東渡。藉考察之便。得與友邦朝野士夫懇談。盡識其倡導和平厚意。歸舟抵滬。復趨謁汪先生。承示以實現和平方針。具見老成謀國。至周且詳。領教之餘。敢不自勉。返粵後

。再四思維。深知欲掃除障礙和平之醜類。恢復地方秩序安寧。拯我民於水深火熱之中。進而促成中日之眞正提攜。實現大亞細亞主義。則非組織和平救國軍。以作執行之前驅不爲功。

本此。不佞承友軍最高當局之熱誠協助。并順應邦人之請求。乃能迅速赴事。組成本軍。故如何竭智盡忠以促進和平。負荷救國使命。實爲本軍唯一任務。亦卽不佞毅然回粵。參預新政權之始唯一職志。耿耿此衷。固確認中日兩國。此次不幸兄弟鬩牆。非和平不能收拾。今旣得友邦宣示和平原則。使我金甌無缺，當宜及早停戰息民，自可轉禍爲福。隨關復興。更何苦盲目糾纏。自貽伊戚。故今日本軍任務。卽在掃蕩障礙和平之醜類。爲國前驅。爲民請命。使和平救國之鮮明旗幟。能飄揚輝耀於亞洲。中日緊密攜手之基旣奠。大亞細亞主義之實現於斯可期。邦人士夫，當必有聞而興起者。詩云。永言配命。自求多福。將于我國人。亟起趨赴和平覘之案。

兪曲園豫言詩

歷觀治亂與興衰，福有根源禍有基；不過循環一週甲，釀成大地是瘡痍。
無端橫議起平民，從此人間事事新；三五綱常收拾起，一　都作自由人。
才喜平權得自由，誰知從此又戈矛！可憐弱肉供强食，膏血成河滿地流！
英雄發奮起爲强，各劃分疆各設防，道路不通商販絕，紛紛海客整歸裝。
大邦齊晉小邦滕，百里提封處處增。郡縣窮時封建復，秦于廢了又重興。
幾家玉帛幾家戎？又見春秋戰國風：太息當時無管仲，茫茫殺運幾時終？
鬩門鬩爭年復年，天心仁愛亦堪憐；六龍一出乾坤定，八百諸侯拜殿前。
人間從此又華胥，偃武修文樂有餘。辟水橋門修隊禮，山岸岸壁有遺書。
張弛原來道似弓，擴將物語示兒童；紛紛二百餘年事，都在衰翁一夢中。

按德淸兪曲園先生，歿于光緒末年。臨終易簀時，沈迷兩小時，復蘇。喚孫曾輩近前，口授預言詩九章如上。

中國赤化的內幕（一）

白光

魏國宏君是現代優秀的青年．在北京大學時代，與我最投契。後來他爲了家事回鄉，從此就南轅北轍，歷盡風波，到現在已經六七年了。前日在開封市偶然與他相遇，始知他因受了共產黨的蹂躪而完全破產慘狀。

同時他將昔年同級的李，孟兩君討論赤禍記錄，託我整理付梓。淺陋無文如我，這一來頗覺有點躊躇了．然而我不能不把它的內容來細讀一下，原來是十年來共產黨擾亂中國社會的很貴重資料．我想今日立在歧路的中國青年諸君。讀了此書後而能翻然覺醒起來，那就眞是中國的幸福了，因此我答應了，拿來畧加整理發表．

民廿八年三月於開封　　景尚識

李明，孟書紳，魏國宏三人，是中學時代非常要好的朋友。但性質却各有差異，他們的個性及畧歷現在先來叙述一下：

李明。思想敏捷，遇事有見識，無論何事，他必反覆考察，務求得到切實的結果才罷手。所以同學們都給他起了一箇「研究所」的別名。孟書紳。頭腦有點渾氣．不管逢着什麼事情，眞相如何，他都置之不問，人家所說的，就是一言半語，他都十分相信．假使人家對他說鷄蛋是四角的，「唔！四角的嗎？」他亦相信。若果不帶他到鷄窠親眼見到鷄蛋由鷄屁股生

出來，他亦不知道鷄蛋是橢圓形的，所以大家都叫他是「獃子」魏國宏。他是農村資產階級的兒子，沉默寡言，若說起「魏先生」來，全校的學生都沒有不知的：

他們三人自初中畢業後，又一同考入高中，但不久，魏國宏因父母年老，而且他家的財產，又無適當的人管理，所以他就中途退了學。

李明和孟書紳畢業後，都各爲着各人的前程奔馳，彼此消息隔絕。李明歸省後，不多久，便被朋友拉入共產黨裏，隨着紅軍從事地方工作。同時孟書紳呢？亦被兩個舊同學的介紹。進身爲共產黨員。擔任外部的流動事務。他對共產的內容是不大明瞭的，魏國宏本來亦想加入共黨，但未實行；直到此次戰爭發生，他的故鄉被共黨占據，因此也被蘇維埃政府羅置而充當科員。於是他們三人，又變成共產黨的同志啦。

最近李明逃出，住在某旅社，偶然和孟書紳相遇，他們兩人都不敢說是共產黨員。

恰巧魏國宏亦由鄉間逃到，多年闊別的同級生，不期在此又來相遇，三人當然是愈談愈高興。漸次討論起共產黨的問題來，他們討論的目次是這樣的：

一、中國的共產黨如何成立的？
二、中國的赤化如何擴大？
三、共產黨監禁蔣介石的手段。
四、蔣介石何故甘作共產黨的傀儡？
五、共產黨何故煽動蔣介石而促成對日的戰爭。
六、共產黨結果有抗日的實力嗎？
七、共產黨的游擊戰術是什麼？
八、蔣政權信賴共產黨，是否能得到抗戰的勝利呢？

一、中國的共產黨如何成立的。

孟書紳。喂！魏君！你不是個大地主嗎麼！怎麼穿這污穢不堪的衣服？

魏國宏。哼！不用說了！我因爲受了共產黨的毒害纔變樣這成子呀！

孟：啊！你錯了，共產黨主義不是一種救國救民的主義嗎？怎麼也會毒害起你們來？

魏：也許吧？但我確是受害啦！

李明：孟君！你還像在學校時一樣的癡呆啊！共產黨不害人，更有誰來害人呢？

孟：李君！你是研究家，什麼你都知道，怎麼也和魏君一樣地說起這不中用的話來？

李：這不是事實嗎？怎麼不中用？

孟：事實何在？是你親眼見的嗎！

李：哼！當然！凡共黨足跡所到的地方，都是一個現實的證據哩！

孟：聽你這口氣，大約關於共產的事情，你是有很深的實地研究吧。

李：不！沒有什麼研究。不過把我所知的一，二來說說吧。

孟：那末請你把共產黨的實情來說說吧。

李：共產黨的實情，好像一部二十四史，不知要從何處說起好，你要聽什麼？

孟：中國共產黨究是如何成立的呢？

李：這很明顯啦，誰都知道是孫文引將來！

孟：這話有點不對，孫文的聯共是併行的，決不是因果的，況且中國從前就有共產黨，怎能說是因孫文的聯共，才把它引入來呢？

李：唉！你眞呆哩！在孫文未聯蘇俄以前，中國的共產黨，不過是一部份失意政客，無識學者，及在莫斯科西比利亞附近流落的學生工人等，被國際共產黨買收了，唆使他們來擾亂中國，這你豈能稱他是共產黨嗎？我再把當時俄國的內情來說說——歐戰時，俄國的少壯男子，全部被徵發，各工廠一時都陷入停頓的狀態，俄國就派了一個貴族名「佐得夫」往哈爾濱長期募集華工，當時的募集所，最著名的有「盛育公司」「葉家大櫃」、「柴家大櫃」等，都以優遇職工爲口實，故中國的青年及一部分的朝鮮人，皆爭先應募，共數不下六十餘萬人，但不久俄國國內的過激派革命勃發，國境封鎖，是以應募的職工欲歸無門，而且生活亦漸受壓迫，致被赤白兩軍强制編入軍隊，其後白軍首領「謝米諾夫」和「安寧果夫」等相繼敗戰，故在白軍的職工，都乘機逃歸，而在赤軍的，除戰死外，就都受了共產黨的訓練。

孟：那末孫文怎麼容共呢？

李：你又獃子啦，孫文那時所說的是聯共，即是容納共產黨的一種主義，而不是單純地「容共」

孟：那時中國的共產黨，尚不怎麼盛大，孫文說聯共就是聯共

了，但造成共產黨而使它表面化的結果是誰呢？

李：這是孫文以毒制毒的投機手段，那時國民黨因只有廣東省一半的地盤及數萬的敗戰部隊，武器與軍費，都完全陷入不能與北方政權爭馳的困難狀態，所以不得已就向蘇聯求援。

當時蘇聯正想把中國赤化，但苦無機會，適有此良機，遂即乘隙以可能在中國宣傳共產主義爲條件，與孫文以軍事的援助，所以孫文的聯俄容共，是相互的因果，你試想看，現在的共產黨首腦，不是都受了「鮑羅庭」與「加倫」的訓練嗎？

魏：孟君！李君說的不錯啦，我想假使孫文不引「鮑羅庭」及「加倫」入來，中國是斷然不會讓入共產黨裏的，而且亦不會弄到像現在這樣的增大和騷擾吧！

李：魏君—不但如此，中國的共產黨是孫文引來的事，當然不錯，但後來的擴大，都是蔣介石一手造成的。

孟：笑話！蔣介石在「四一二」武漢清共後，就與共黨血戰將及十年，終於在西安事變發生時，始知共黨的眞意確實是抗日救國，而且這時赤軍的實力很强大，蔣介石亦難討伐，所以才死心絕意你說共產黨的擴大是他造成，這話不是有點矛盾？

李：那裏矛盾？這是有明確的理由呀！

孟：有什麼理由？

魏：不錯，李君請你說吧，我也要聽聽呢。

二、中國的赤化如何擴大

李：我以爲中國共產黨的擴大，完全是根據蔣介石「養匪自重」的主義而演成的。

孟：什麼是「養匪自重」呢？

李：從來蔣介石是以武力爲後盾而掌握國民黨的政權，但苦無別的作戰對像，就不能飽養私兵，地位亦因之難安。所以他就一面坐視共產黨的擴大，一面又高唱剿匪，他在這名目下造成自己的武力，這即所謂「養匪自重」了。

孟：這理論。恐怕是你創出的吧，有什麼事實明證？

李：很多哩！在武漢政府的時代，所謂共產黨，不過是極少的一部份徒手黨員。沒有多大的實力，所以「四一二」清共時，就被一網打盡了，然而後來在外部的黨員，煽動南昌公

安局長朱德——卽現在第八路軍總指揮——任國民黨軍北伐第三軍長朱培德麾下的團長，及在江西陷落後，朱培德做了江西省的主席，朱德則任命爲省會公安局長，南昌還時有段很趣味的說話，現在順便來說一下：原來那劉匪時代，江西省却有兩朱毛，卽共產黨的朱德，毛澤東，與劉匪軍的朱培德，毛炳文，到現在共黨中還留一句「朱毛打朱毛」的笑柄。

當朱德在南昌率領警察起事時，手下不過三四百名的人員與二八〇挺土製的舊壞槍而已。像這樣的共產黨，不過是疥癬之患，不必蔣介石，只消江西省主席朱培德派二三個營兵，就能一舉殲滅了。但他們當做不做，却反坐視共擴大，這不是蔣介石容共的很好例證嗎？

李：武漢清共後，蔣介石在南京自任爲國民政府的主席。實施獨裁政治。但只因一部分人對國民黨員賄賂分配不均，致引起黨員攻擊，所以蔣介石找出了一個鎮壓的計策。卽一面藉口勦匪而積極地擴張部隊，一面暗示意心腹將校不須努力勦共。一面却發電僞稱「紅軍的聲勢絕大」或「我軍已着着收獲戰果」的宣傳，藉此以引起國人視聽，而乘間却

堅牢本人地位。例如當初他們只有三個軍團。便能北伐成功。但他們勦共，却編成五路兵力。卽第一路蔣介石，第二路何應欽，第三路朱培德，這三路軍分別攻打，江西，福建，而廣東方面第四路陳濟棠，湖南方面第五路何健，一共用了七八十萬兵力，攻打僅有數萬兵的流竄共匪朱毛等，絕對沒有打不過的話吧？

魏：李君，這話我亦相信。我記得是曾聽過的事，但當時我以爲是誹謗蔣介石的，不料後來竟顯出很多的事實來，所以我才相信是事實呢。

孟：此外呢？

李：民十七，八年時，蔣介石受了兩廣的反對，遂迫得下野，於某月就離開南京，往日本亡命去了。

那時他的嫡系部隊公然表示反對南京政府指揮，同時蔣的私黨吳稚暉等，却發出一種建議說：「赤匪勢力浩大，若江西匪禍蔓延，這劉匪部隊無論如何非蔣介石回來指揮不可。假使中國若無蔣介石，要剿滅赤匪，是絕對不能的理論。」結果．蔣介石遂復任，這不是老蔣「養匪自保」的好手段嗎？

孟：那末蔣介石的養匪（共產黨）那時還有別的用途嗎？

李：有呀！拿來充當兩廣的壁壘呢！

孟：那有這回事？依你所說，蔣介石雖容共，但共黨對他，恩義全無，怎麼肯為他來作兩廣的壁壘呢？

李：這點也就是老蔣巧妙手段之一呢，因為當時國內反對他的人很多，但是他把閻錫山，馮玉祥等都看不上眼，他最怕的是廣東，廣東是海外華僑的根據地，假使廣東被奪了，不但失了準備，且經濟上的援助，也完全喪失。所以他就利用共產黨來做一個緩衝擋板，但兩廣若北進時，他就必先與共產黨聯合而迎擊之，若兩廣與共產黨聯合而反攻，老蔣必定以勦滅共匪的名目而征服兩廣吧。

孟：這是你的理想！蔣介石現在尚未有這種的準備吧！

李：什麼理想！他心中雖怨恨十九路軍，因他尚無着手解決的適當名目，所以後來當陳銘樞和李濟琛在福建組織人民政府時，他遂藉口陳等聯共，乘機把十九路軍消滅，這不是好例嗎？

魏：是的，這種權謀術策，老蔣一定會做的，他利用共產黨來做工具而鞏固他的政治地位，至於江西，福建，湖南等地百姓們的苦境，他是漠然的。

李：他從來專講救濟的工作，你們試想，蔣介石自出世以來，曾為百姓們當過一回救濟的工作嗎？

孟：假如這樣，他當然就要永遠在江西省養成共黨才是，怎麼他後來又傾注全力去討伐共產黨呢？

李：這就是環境的變換吧？當初因他自己的勢力未完成，故藉討伐共產黨的口實而擴充自己的實力。一方亦因共產的勢力未完成，沒有擾亂的實力，所以他不積極討伐。然而後來他的實力雄厚，地位安定，剷除了異己。於是就再不能藉剿匪而擴張隊伍了。同時共匪勢力又日漸强大，不但江西，福建，連安徽，河南，湖南，湖北等地亦被擾亂。這時他假使再不以實力討伐，他的根據地南京亦有被擾亂的憂慮，故始才開始討伐。所以人們就說：蔣介石的「養活共匪」與袁世凱在民國初年養成「白狼匪」占領安徽，河南，而為要避免遷都南京的事件，這個罪名，同出一手段。

孟：他既無須共黨的必要，何故不一舉而殲滅之？反縱他們逃入西北地方去？

李：這又有理由在，因為他一面把精銳部隊配置在江西之東北

而，而嚴密封鎖。且表示進攻的形勢。一面又到西南方面各省，命令加意防守，却故意留給紅軍的出路，使他們逃入廣西。這點，是老蔣要借共產黨手來打倒他的政敵李宗仁，白崇禧的。後來共黨入雲南，四川，他却率中央軍隨進，把劉湘，鄧錫侯等的傳統門羅主義，打破得無存，但共產黨結果反逃入陝西省，這真是他想象以外的事了！

魏：假使中國共黨擴大，果如李君所說，那末不得不怨恨老蔣，但他多年利用共產黨，如今反被共黨利用，你們能說不是他罪繭自縛嗎？

李：有誰不是這般說！

孟：這話我不明白。要之國民黨和共產黨是志同道合，而互相提携合作，到底說是誰利用了誰呢？

李：什麼志同道合？現在的國共合作，是因西安事變才發生的。

孟：合作的動機，的確是由西安事變才發生，然而老蔣於民廿六年九月二十三日在洛陽已發表了和共產黨合作的宣言。與西安事變隔離有十個月，他離開西安時，關於對共產黨直接合作的問題，却沒有何等的談判，假使不是他自己的提出，在這十個月的期間，一定會生出什麼變化的。

李：即就此點來看，共產黨在西安事變中，所做的作用是如何的遠大啊，又可以知道共產黨利用老蔣的手段的巧妙。

孟：原來是這樣嗎！這西安事變的情況，你的確比外人知道詳細一點，請你再把在西安事變時的共產黨與老蔣合作，結果是用什麼手段來合作的，若說得合時，我就心服了，

三、共產黨以如何的手段監禁蔣介石

孟：這事變甚複雜，所以我先要求以西安事變爲中心，而把其遠因近果，逐條來說明吧！

魏：是的！你若能把這件事說服孟君，即我也心服，請你先把遠因來說一下。

李：這亦不外是老蔣要解決雜軍，而反被雜軍利用了吧。

孟：老蔣爲什麼要來解決雜軍呢？

李：這項證據很多，即在江西剿匪時，老蔣的部隊却不肯前進，但因要整理雜軍，故派遣雜軍往赤區的腹部，却不再派遣後續部隊，巧借共黨的手腕，而把西北軍舊部的孫仲連，孫良誠等全軍覆滅，那時有名的岳維峻也在湖北東北部

被拘，監禁數月後，遂被共黨殺害，這都是事實的呀！

魏：眞的！岳維峻之死，確是可惜，那時蔣的大軍皆駐屯在長江上下流，若派一，二，師往援，一定不會使這猛將犧牲了吧？

孟：老蔣還有殺害了誰呢？

李：被犧牲的人，委實多哩！難以枚舉，現在來說那最有關係的事吧。

張學良，楊虎城都是他的眼中釘，他要把張學良的舊東北軍消滅，故調往西北擔任勦匪，意欲使共與共黨相鬥，而彼此潰滅，假使張學良戰勝，則對頭的共黨可滅，若共黨戰勝，卽又可拔去他一管眼中釘，這就是他驅東北軍以作犧牲的毒計，然結果張學良却與共黨聯合，他反被捉去。

孟：你的話有點錯了，在西北勦匪時，老蔣的部隊多數參加，甚且受了相當的損害，這你怎能說是他要使東北軍與共黨互相殘殺的毒計呢？

李：你所說的都是皮相的觀察吧？老蔣爲勦匪而派遣中央軍，其根本的原因，是別有所圖的，但這事恐怕誰都不知道吧？

孟：所圖的是什麼？

李：他那有把中央軍派往勦匪呢！不過是爲要監禁正在他後方的東北軍，假使無西安的事件，那末只消一個月，他就能够把東北軍解決了，若張學良不知老蔣的壞心，恐怕張學良亦不會這樣的決心來把他監禁吧！

孟：張學良監禁老蔣，是因老蔣不肯抗日，所以楊虎城與共黨聯合，來予老蔣以兵諫的手段，而促他覺悟的，怎麼你又拉到解決東北軍的問題去呢？

李：這西安事變，是促成張，楊，赤（共產）聯合而實現逮捕老蔣的問題。怎說是我拉出來的？

孟：那末！爲什麼在事變前二，三個月中，西安市上就漲起那抗日的高潮來？爲什麼在事變前二十日，卽十一月中旬，張學良就斷查西安各學校學生的思想呢，

李：要做大事業的，事前那驚人的問題，就會被人們議論，如張學良，楊虎城等假若是爲了要防止被解決才聯合共黨來逮捕蔣介石，這怎能得到社會的同情呢？

他們停止內戰，建議抗日，但因老蔣不准，所以他們就往臨潼關迎接老蔣，極力表明他們所建議的是公明正大

，以圖避免叛逆的罪名。

他們早已決心逮捕老蔣的了，原因是恐怕與南京政府決裂，爲要講究這決裂的對策，就不得不先聯絡共產黨，而强化自己的實力，因之張，楊兩人，就被共黨利用了。

所以共黨煽動張，楊，逮捕老蔣的事，確是老蔣要整理雜軍的手段而促成的。

孟：剛才你說老蔣派遣中央軍，是爲要監視東北軍，不是要剿匪，還有什麼確證呢？

李：很多！例如老蔣的心腹部下胡宗南，駐屯在甘肅省天水平涼一帶地方担任西蘭公路（西安——蘭州間的道路）的警備，其名目雖說是師，但實力確擁有四十餘團的兵力，與東北軍的半數相敵，且具有優秀的軍器，此外如于學忠，王以哲等則在蘭州隴東各部守備，萬耀煌，關麟徵兩部分駐在西蘭路東段及隴海線的西段，專務阻止張，楊兩軍的聯合，又任陳繼承爲豫鄂邊區司令，駐屯在潼關以東的隴海線，以待機進擊西安。

這那儻的狀況，怎能說是剿匪呢？

孟：西安事變前，胡宗南曾被紅軍解除了多數的武裝，這又是爲什麼理由？

假使他是形式的參加勦匪，當不會被解除武裝的呀。

李：這即是共黨麻醉東北軍，以離間蔣，張的手段，這亦即是促成西安事變的一大因素的。

孟：爲什麼？

李：共黨因察知東北軍對老蔣有憤怒不平之氣，所以對他們開始施行離間的手段，因而雖遇到東北軍，亦必避之不與對敵，而在撤退時，在沿途的壁上，岩上，或樹木，砂地等處，大書特書「歡迎民族英雄」……「歡迎抗日救國的東北軍將士」等等標語，於是兩軍暗中就通了聲氣，約在西安事變的半年前，共產黨曾在甘肅省的海原地方，開了「五一大會」這時東北軍前線各部隊各派代表參加，而且張學良亦暗中贈給八枚的牌子，與紅軍的汽車使用，以免輸入物品時被差押，然不久因這事實被老蔣偵悉，遂派胡宗南往東北軍督戰，盡力追擊紅軍的彭懷德，徐海東等各部，而壓迫至寧夏邊境的三線堡地方，這時東北軍突然在紅軍的側部放開一路，遂致宗南不追防禦而被紅軍解除了一部份武裝。

魏：這事我却比你知道詳細一點，那時張學良因此很覺困難，遂把部下旅團長槍殺，以避老蔣的睨視。

李：是的，有了這事件，東北軍與共產黨的連絡就更加露骨了，而且共產黨的煽動與離間的計策，又加上積極的妙術，所以老蔣要解決東北軍的事，成爲不可或緩的情勢，於是西安事變也就趁此爆發了。

孟：好吧！你所說的話都是共黨逮捕老蔣的遠因，但近因又怎麼樣？

李：老蔣既決心要解決東北軍，遂派蔣鼎文代張學良把東北軍移動往河南的南部，雖縮少編爲乙種的六個師團，但其實想要解散它，倘東北軍不服時，已準備命胡，萬，關，陳各部，同時夾擊之了，十二月十二日假使張學良不監禁老蔣，老蔣一到十三日，就發出上述的命令了。

孟：這事你怎會知道呢？

李：這事怎麼不知！老蔣被捕時，被搜出一冊手牒，內中把這計劃記載的很詳細，這就够了，還要証明嗎？

孟：張學良因怕被老蔣整理，故以先制人的手段把老蔣監禁，這姑勿論，但楊虎城爲什麼也來參加呢？本來張楊是不和的，事變前，兩人不絕地衝突，怎麼這回又遽然合作起來呢？

李：不錯！但這點正是共黨籠絡的巧妙手段。

孟：究竟怎樣的巧妙呢？

李：張，楊本來確是不和，你已說過，但他兩人的身邊，不時有共黨分子在暗中策動而使他兩人甘心合作的，老蔣決心要討伐張，楊，故在事變前即密令張學良找着時機，把楊虎城收拾，同時又寄書密令楊虎城，解決張學良，老蔣以爲這以毒攻毒的計策，必定張，楊會彼此殘殺，而雙方結果亦必受很大的打擊，那時再乘此機會把西北收爲已有，假使張、楊不中此計，又打算要藉張，楊等要防害剿匪工作的內情，故遲延不進，以觀兩部的實力低減時，就要一氣討伐之。

孟：張，楊已各受有密令，彼此要互相解決，怎麼又互相提攜起來呢？

李：這因共黨分子把密令宣傳出來，張學良聽共黨分子說楊虎城有接受密令的事，遂把自己的密令持往楊虎城看，楊虎城始知老蔣的惡辣手段，怨徹骨髓，非常激怒，假使沒有

這事陝西人本來是最利己主義的，况像楊虎城這樣老奸巨猾，怎肯輕卒作這危險的投機事件呢？

孟：這事我亦曾聽過人說，恐怕不是真的吧。

李：怎麼不是真的？你沒讀過老蔣的西安半月記嗎，那書裏確有記載着呀！

孟：笑話！西安半月記我是讀的爛熟，這事裏面絕無記載，况且老蔣怎肯把自己的短處寫在裏面呢！

魏：不錯！孟君所說的向來我皆反對，獨有這點我却贊成，西安半月記我亦讀過，確沒有記載這事的。

李：唔！不用急！我雖不知你兩人讀過西安半月記不，但你們記得其中有什麼的文句嗎？

孟：什麼文句？

李：老蔣這樣說：「被逮捕了後，坐了汽車入西安東門時，東門衛兵全部都掛着十七路軍的符號，我以爲楊虎城先被張學良解决了，東北軍却僞裝了十七路軍，絕對不會想及張，楊會合作的，直到汽車入了綏靖公署時，一切都才明白了。」書中不是有這一段嗎？

孟：唔！這段話是有的。

李：這段話不是暴露他的本心是要令楊虎城討伐張學良的嗎？及被逮時始知楊不能討張，反被東北軍解除了武裝，他豈不是感覺到非常的驚駭嗎？你們以爲何如？

魏：孟君！李究是細心人，不比我們頭腦的粗雜疏忽。

孟：李君！西安的事變情况你確是知道的，我要再請問你一句，老蔣爲人剛愎自用，被捕送入綏靖公署後，張，楊提出八項要求，他曾一度反抗絕食，後來怎麼又又對他軟化呢？

李：這話在當時的新聞及西安半月記，你曾看過了吧！

孟：不錯！

李：你們要知道，此後老蔣所寫的書籍，是絕對不可相信的，他在被捕的那天，埋頭躲在臨潼山上的石縫裏，因天亮了而且亦凍得手足皆僵，遂被張學良的兵士搜出，途中被兵士們牽擁推擠，他曾大聲怒叱，不知那時牙齒亦吊落了，及到綏靖公署時，已不能嚼物，張學良等就拿牛奶和燕窩給他充饑，他亦飲過了，他那絕食又是在何時呢？

孟：李君你又錯了，牙齒是要在與物相撞，或被打時才會吊落的，你說他吊落牙齒，是聽誰說的，到底他的牙齒是被凍落了，或被打吊呢？

（未完）

渝蔣未來結果之蠡測

長白浪子

論系 1.蔣氏紐于聯俄容共之北伐成功，今以循故轍而取敗亡。

.失却有政治號召力之汪精衞，重慶重心亦毀。

3.自毀改革幣政成績，致令國庫支絀，軍政費無所措手。

4.受蘇俄進出西北及中共跋扈之威脅西南偏安莫保。

5.將士携貳，重臣寒心，民衆嗟怨，促成彊吏割據自雄。

結論：假借名義引退，卸責于全民之不聽命。

中國此次抗戰，由懵懵懂懂打起來，糊裡糊塗打下去，已經過兩年多了，「最後勝利」一語，誰也知道是床上的「開口夢，」一般發時者都澈底覺悟過來。知道惟有走和平息戰一路才可以挽回這既倒之狂瀾。但是，有些人認識蔣介石個性的，總發慮他那種剛愎自用不識時務的行爲，眞個會打到一兵一卒也不肯停歇，不難弄到整個的神洲，斷送在他手裡；像這種測度，照蔣氏過去的人生觀看來，未嘗無幾分可能性；但是現在就有些不同了，我以爲蔣氏雖怙惡不悛，然而在環境上却不許可他恁做，他不是一個笨漢，眼見遠方的國際波瀾，國內的多方動盪，在在都予他「適可則止」的解嘲機會。從此便可以藉口抽身引退而不致爲和平之梗；我根據左列的

事實推測，似乎不盡是憑空揣度之談，那麼抱前述杞憂的同志們，或者能得到些少慰藉吧？

回想蔣氏由許汝爲引挈來粵受知於中山時，他登台第一齣好戲，卽排演「商團刧械廣州大焚燒」一幕，造成聯俄容共的濫觴，讀者如不善忘，當可記憶共產黨在廣東橫衝直撞及老新城千百店戶變爲瓦礫的慘狀。基於「一將功成萬骨枯」原則，他所演的「全國大武行」，成功總算成功了，但因此一着，他的紅祖…就乘勢踏進中原，前此的蹂躪川陝湘桂閩粵，最近的煽惑中日戰爭，所賜予人民的痛苦，是多麼深刻而重大！這些的前因後果，都是因蔣氏爲培植自己的地位而釀成的。那麼，在這民族思想膨脹當中，中國的民衆，豈有不明白覺悟的道理？他雖然此次很巧妙地借着對外抗戰好題目勉強得到民衆的諒解，然而擺在目前的諸般事實——百戰百敗，民生疾苦，軍閥專橫，官吏貪污，共黨跋扈…………——會不會令他們擁護的情緒由熱烈而低降至冰冷——甚且怨懟詛咒？因此，支持抗戰的壯丁徵集和支持軍政費的苛捐什稅以及華僑募捐，能不能推行順利？須知，國家的重心，絕不能離開民衆而能夠支撐的，正面的說：惟有得到民衆眞正的擁護，一切庶政，才可以推行而無碍；平時如此，何況在非常時期？蔣氏鑒於前此聯俄容共很易便獲得意外的成功，今又欲借此路以造成「民族英雄」的迷夢，不知他前次的假成功，正是造成他今番的眞失敗，在這民怨沸騰當中，除却自營墳墓自葬身軀以外，還有什麼方法望得民助而抗戰？結果，除却引咎自退又有什麼辦法？

考蔣氏能夠撑到現在的地位，可以說在直接間接上由國民黨元老派栽培而成的；過去的胡，現在的汪，都是他成名的大推動力，筆者常聽人說：「如果以蔣治軍以汪行政以胡辦黨，中國總有希望的」這話對與不對，姑缺而不論；但從此點看來，可證明國民對蔣的政治能力，總不及對汪來得信任，尤其是一班靑年智識份子，不

論客觀上以及私人行動上，都在在予汪精衛以不少的支持，無疑地這是由汪的學問道德感召而來，絕不是一個粗獷無文的蔣介石或一羣藍衣暴徒，能夠在政治舞台上對汪敵對得來的——在蔣原先未嘗無自知之明，所以任憑汪氏以前怎樣反對他，他總不敢以無禮的手段，如對胡一般地拿來對汪，到末了仍要與汪合作，這是一個政治號召力量不及汪的鐵証。不料他這回看得自己權位過重看得國脈民生太輕了，有三番幾次可以挽回頹局的機緣，終究於輕輕放棄；不聽汪氏的忠言甘心作共黨傀儡，死命嚷着「抗戰到底」致令他的老夥伴憤而他逝。現在汪蔣是實行分家了，從前視爲精誠團結軍政黨聯爲一體的同志，現在變爲對峙的政敵；姑不說這位政敵，還有友軍全力的支持快要組織新政府來與自己敵對，卽以他平素的文章道德和革命的過程，已能夠得到全民十分九的擁護，何況這次是以萬民渴望的和平救國爲中心，予戰區內厭亂思治的人民以強有力的反照，這個打擊，是否蔣氏力量所能抵禦？又一方面，在汪氏去後，能否找到與汪氏一般孚民望的人來担任政治工作？不要說愈戰愈孱，卽使戰爭得到有利之時，國內外各種推動力，如非有大政治家居中操縱指使，有什麼方法可以指揮如意進退自如？所以我敢下一斷語，蔣介石失一汪精衛，絕不能維持他政治的地位，結果非滾蛋不可！

戰爭最要的條件，固然在於人力；而需的軍購置，餉糈的籌備，戰時各種政治和宣傳的推動，在在需財，財力愈充足抗戰力也愈增強，絕沒有專倚賴借債可以作長久戰的道理！國民政府自一九三五年發動白銀收歸國有發行法幣以來，雖然她的主動力在於英美，不免有些遺憾，可是，法幣在國際市場，能夠穩持八便士半以上的匯兌水準，國內的經濟能力，也能維持而無動搖，在一個國庫空虛生產薄弱入超甚鉅的國家，居然能夠辦到這樣，確實不能不佩服他們的手腕。如果當時善於操縱機會，從事於生產建設，由一九三五年到今日，也大有

可觀了。無如他們竟將這生死關頭的法幣基金，不拿來作有益于國計民生用途，却很揮霍地用來換取廢槍殘械以求必不可得的「最後勝利」，致令基金幾乎盡失，由八便半以上之國外水準，逐漸暴跌至四便士，影响到國內萬物昂貴民生不安•，照這樣看來，救死尙嫌不遑，還能高談抗戰？乖覺的英法，拿着將政府全部的法幣基金——白銀——在如意算盤打得响之下，自然樂得七折八扣地推出殘廢軍械以從事於豪奪巧取，可是，基金完畢之日，卽軍械斷絕供給之時，試問將政府將憑什麼和人抗戰？鼎舉債嗎，姑無論英法正以全力對付蘇聯，必無此閑錢借付，卽使能力辦得到，試問在這分崩離析的情勢下，她們肯不肯以有用之金錢，擲于虛牝？推行各種稅捐募集各種公債吧？在此工商失業國民生計破產當中！黃臺之瓜，能否任政府一摘而再摘？人民鑒于歷次募捐之黑暗，根本上已大失其對政府之信仰，加以昭示于人民之百戰百敗，失地永無收復之期•居住地快見焦土之慘，人非至愚，誰不預貯金錢預備逃命？結果，還不是杯水車薪無濟於事？照這樣看來•：法幣是一天低落一天，外債是無人借借，內債是無法募集，不但軍械是買不着，卽士兵的餉糈，到現在已積欠兩個半月，（報據十一月十日報載）最視爲當前急務的軍費尙且如此不濟，則政府下一切行政教育等費，自不用說，巧婦的蔣介石，又有什麼方法作無米之炊而不滾蛋？

蔣欲借蘇俄以制壓日本，俄則利用此弱點以圖赤化中國，一面假藉援助爲名，大批赤軍向新疆西進，據報載「蘇俄兵已開入廸化者有兩個師團一個旅，另有飛機若干，分布於廸化，蘭州西安各地，現當源源由西北赤道推進，復在西安設置特別區域，所有一切機構，與蘇維埃政府無異，各高級官吏，亦由蘇俄人把持，實際上西北新疆，寧夏，甘肅，青海，陝西五省，已完全赤化，將有喧賓奪主之勢云」同時，她一班孝子賢孫——中

共——不住地與重慶政府搗蛋：什麼增加中共中委席額咧，加強共軍設備咧，提高共軍待遇咧，種種不一而足的苛辣要求；毫無顧忌地提出而無厭，這固然是仰承他老祖宗蘇俄的意旨所幹的，而蘇俄的野心，豈能僅此而滿足？看她平昔儘管嚷着「反侵畧陣綫」，嚷着「保護弱小民族」，可是，最近的瓜分波蘭，壓廹愛西尼亞，脫萊利亞，立陶宛，穩握波羅的海的霸權，還嫌不足，還要囊括北歐，奴視巴爾幹諸國，因而又有芬蘭之侵畧戰。她的猙獰面目開始揭開之後，鋒利的魔爪，自然有進無退不會半路縮回，現在中國西北五省雖然在她掌中，而財源豐富人口稠密氣温暖的西南川黔滇諸省，會不會引起牠的饞吻而不思染指？在蘇俄軍事顧問布滿重慶的今日，蔣政府內裡的一切軍事秘密及各項政治隱情，無一不給他們盡情透視，如果赤魔一有動作，在最短促剎間，即可以演成其「取成都」一套古劇，誰也知道中共肯與蔣系合作的原因，純然是企圖奪取蔣府政權的張本，今日奪得西北，他日即掠得西南；試問蔣介石在此日蘇分頭壓廹之下，他所指望苟且偏安的小朝庭，有什麼方法不受威脅而倒塌？

蔣氏既受共黨催眠而掀起此次的戰爭，隨即倡言國共合作；在情理上說：自然是國軍與共軍分担抗戰責任的了，但是共軍有沒有實心實力地跑上前綫？自第八路軍去年在山西倘嘗過日軍教訓之後，他便很乖覺地，改變策畧，儘管看見蔣軍一批一批上前綫送死，他却開拔往遠離戰區的所在，作隔岸觀火之戲，一面招兵買馬保全實力，却一面嚷着犧牲流血，以遂他「兩敗俱傷從中漁利」之陰謀。蔣介石縱然能做他們的精神俘虜不敢道出一個不字，可是一班所謂有功革命的元老，前綫上挨餓抵凍的戰士，和各地有實力的將領們，却因此大起騷動快要火併了！據最近各方發出反蘇反共責難政府的通電，如雪片飛來，茲將其重要的簡錄如下以供讀者參考：

十二月二日香港來電。重慶政府元老派蔡元培張繼等鑒于共產黨逆跡日著有尾大不掉之勢因借詞飛赴雲南與龍雲商討對策蔡等此行令龍雲增多不少之助力云。

五日重慶電：何應欽昨在聯合紀念週上作政治報告後隨卽發出駭人之言論對於國府容許共產上擬入爲不智同時堅決表示不與共黨合作云

七日香港來電：各省地方實力派反蘇反共動態益趨熱化除四川將領鄧錫侯潘文華劉文輝等迭發通電反對與中共合作外卽號稱蔣氏直系之劉峙朱紹良蔣鼎文等亦同情於反蘇反共近已暗中締結大同盟擁戴何應欽爲領袖與抗戰派中堅陳誠成對峙之勢該反共大同盟復得各元老及右派要人支持不久將有鮮明之表示云

九日香港電：湘主席薛岳聯同滇龍發出反蘇反共通電復得北洋將領商震王陵基閻錫山鹿鍾麟等强力支持電文要旨1.實行改組國民黨 2.肅清黨內不良份子 3.反對共黨任行政院任何部長蔣介石接電後焦慮萬分云

十二日香港電：廣西將領夏威等十人電請李白堅決反共調兵回桂與滇龍實行聯合云

十二日上海電：河北省主席鹿鍾麟通電贊成夏威等主張請中央嚴懲共黨……

此外，尚有各省團體民衆，都不約而同的向蔣府請求反蘇反共 蔣氏在這前被扼於蘇共，後被責於同僚的情況下，其焦急苦悶自不待言；因而，於本月十日召集各地方實力派舉行所謂國防最高會議，附帶求解決這國共磨擦的對策，我想：現在的蔣政府，是以蘇俄爲惟一的支撑者的，必不肯徇各將領之請而與他的主人——蘇俄——決裂，況且她羽毛旣屆豐滿，實際上必不容蔣來攔阻她的行動，結果，國共的糾紛，勝利仍爲中共所有；那時，各將領基於不滿意之故，將會對這位「抗戰領袖」由擁戴而變爲攜貳，于是各省獨立割據之局，復見于最近的將來，此時之蔣，只有在成都唱演「空城計」的獨腳戲，或是檢齊行囊去莫斯科做客卿，還能夠說什麼「最

後勝利」嗎？

現在前方將士的厭戰情結，後方民衆的和平要求，和海外華僑呼籲停戰息爭的各種文電，差不多每天的報章都有所披錄，再加以上述之「國際動盪，與援斷絕」「汪系勃興政治力號召壯弱」「庫款又細軍政費無法敷維」「赤淡披猖西南感受威脅」「將士携貳割据之兆已成」以及「重臣寒心四民嗟怨」蔣介石處此惡劣環境之下，外而強敵壓境，內而內疚神明，雖欲死力掙扎，而重心已失，內外解體，這個時期，惟有假意召集一個黨政軍全席會議，或類似國民大會的機關，嗾使他一班御用「猪仔，」提出改組政府方案，蔣就趁這個機緣引退求去，或者還會經過那班「猪仔」假意挽留，然後又裝模做樣地發出一篇堂皇官冕的文章，責備全民不依他原定計劃而一致抗戰以致力量不充，今已屆力盡筋披之時，不忍心再令民衆受戰禍的苦楚，所以不得不避賢引退等等的宣言，這是筆者個人的估量，將來驗與不驗，自要看蔣介石良心有無回光返照而定，不過我們當前唯一的任務，只要問倒蔣反共的工作努力不努力，不須計較蔣介石肯不肯言和，如果他仍怙惡不悛，我們有的是正當的民意和具備的武器，難道他能害民害國到底而我們却不能救民救國到底嗎？努力吧同志！

民國十六年廣州苐乩壇之乩文	了局了局、時乎至矣、五羊入洞、革字去頭、五色飄携、	三省不辱、中原逐鹿、進退維谷、黨字不復、從此結局、

一九四零年的新中國

俊卿

一

「中國要變怎樣？」這回答是一九四零年先要解決的問題吧？一九四零年是要予抗戰三年的重慶國民政府以一大轉變！我們要對將來一年間推移抗戰的中國動向抱上興味和疑視。

一九三九年抗戰的中國，十一月中旬在重慶所開的六中全會，表面上國民黨的抗戰政策似沒有變化，然究其實對共產黨已完全屈服，在精神上已行了不能忍的屈服來彌縫抗戰力量的崩潰了！蔣介石在國民黨首腦部中，原是最熱烈反共主義者。誰都沒異議否定的。最少由一九二九年的漢口赤色政權覆滅後，至一九三六年的十個年間舉行五次傾中央軍全力對共產黨大討伐戰所表示他那反共意識的旺盛。我們不能不讚賞的，假若不遭遇一九三六年十二月的西安事件，莫說第二次的國共合作不成，便七七事件這無謀抗戰的擴大也不能有，西安事件正可用為國民對他的信仰一。種測定其程度的「測量表」。一方面共產黨乘機強要國共合作，依抗日以完成國共妥協。是由西安死刑台的解放，與國民的信賴，加入蘇聯的支持確約。使他不得不樹立絕命的抗日方針，他的宿命的抗日論是由西安事件解決日起，即由有如遭了在斷首台下的人釋放一樣而救助他的是共產黨，所以三年間給共產黨縱操

了國民政府而造成極堅固的基礎，而國民黨從此慘敗以告終落。

共產黨對重慶六中全會由側面用強制手段以壓迫和平派，使抗日政策徹底強化，已夠使國共合作加上一層強靭了。同時中國共產黨重慶代表周恩來及陳紹禹等，是極力向陳誠等左翼主戰派策動的。務使抗日徹底進行，對陝甘寧邊區之特別組織擴大以便支配西北全部地域。

蔣政權被共產要挾，把行政院的改組也不得不履行。蔣自己當行政院長。他雖然名義上是黨政軍三位一體的唯一地位，但以蘇聯的支助抗戰作為後盾以掌握了蔣的生殺與奪權的共產黨；却是站坐在最高位置。又六中全會的會期在十一月十二日，正是孫文誕生日期。在這天而召集國民大會——以制定憲法。此由共產黨察觀起來，是覺得被救命的蔣介石當了總裁，而領卒全體黨員已無異於忘却了孫中山先生了。國民黨已無異變為共產黨了。因為共產黨可以得與國民黨由此憲法之規定，以取得對等的地位。然而在上海汪兆銘方面的純正國民黨，雖然沒有明示召集同一的會議以為對付。但在最短期間，也要召集制憲國民大會的。所以重慶方面為要避免全國民心的動搖計，更不得不約束民主政體的實現，這其中共產黨是有相當強力的工作。不必說也得證明。

敗北的重慶國民黨，應該採取如何的進路，以對付共產黨展開呢？在筆者觀察，蔣介石是會在一九四零年的後半期，對共產黨施行一種反撥的態度；又來一次國共分離的重演也許可能。但分離的結局也許不至於分裂 因為共產黨的陝甘寧政府是早已將地境劃定了，這是使蔣介石和反共派無如他何的。我想在一九四零年的後半年這事將表現出來。

二、

陝西甘肅寧夏三省，是共產黨年來垂涎已久之地。抗日亡國宿命地的陝西省，「西安」，是前衛都市。「延安」(膚施)——是邊區政府首都。由此西北行以至甘肅寧夏一直通到新疆外蒙古，共產黨對此經營赤色道路由來已久。並且這線對抗戰也曾盡過武器輸入的重要任務 陝甘寧三省地區被共產黨掌握的背景是蘇聯的赤色勢力實質進出。所以中國共產黨即是第三國際，又可以說蘇聯的血脈已延伸到黃河之畔了。

中國蘇維埃政府，第八路軍和新四軍的中樞機關在延安。邊區政府首腦毛澤東執行着中共委員會的決議以下命令指揮。當重慶六中全會時，國民黨右翼元老派，曾提出把陝甘寧三省的二重行政組織撤銷。然無法施行、因爲事實上國民黨是早已放棄這三省的支配權了。由此以可証明共產黨已把國民黨全權移讓了！又在去年最顯著的實事，是中國共產黨於獲得這二省支配權之後，再加了新疆省這廣大地區，入了中共政權的支配下。這樣看來邊區政府首都由延安移到甘肅省會「蘭州」，是大有可能性的。因爲延安接近山西省，常被日軍飛機轟炸。對轟炸的恐怖，已使民衆早已痛切飽嘗辛苦了。因此而遷入三省的中部地區，是有必要呢！若果中央本部移到甘肅省首部「蘭州」而又入了本格的活動時。國民黨之繼續抗戰，將更爲中央把持了。

比滿洲國的全版圖更擴大的地域，而且含了舊中國本部十八省中的兩省，被中共盤據而加入赤色政權支配下的地區，蔣介石爲着抗戰繼續與確保蘇聯援助，對此也是祇有徒喚奈何而已！但從此中共必更形放肆專橫，與乎邊區政府的行政範圍愈益擴大；使元老派更形不安，而蔣介石也日感不滿，是可想像得到的，故蔣介石對英美關係，必不願斷絕。但抗戰三年來國民生活因艱苦而發生了叛離之心，日益擴大。這是蔣所最煩慮的事，而無法制止。中共則利用此好機，

來公開地活動，乘民心的間隙，以把共產主義宣傳下去。三年來屢遭慘戰的蔣軍，雖仍有不下一百萬。若果在抗戰繼續中，而蘇聯來了一個斷絕物質援助的舉動，這是很可慮變的事，故蔣雖明知共產黨的拔扈，也不能不因此故而懷柔之。這懷柔政策，也許是將來裂痕之一因吧？然而爲了抗日戰爭之繼續，國共雖分離，蔣介石也不致抽調抗戰的部隊，以討伐共產黨的，所以長此延擱下去以任由邊區坐大，蔣介石除了默然放任外，是沒其他辦法了！

三、

西北赤色地區，既鮮明地浮現於中國地圖了，同時日軍占領地區，由汪兆銘先生作基幹的新政權新中國，又行將成立。汪兆銘先生的脫離重慶唱導和平工作迄今一年。 我們試溯汪精衛先生之唱道和平， 係醞釀於南京失陷之後， 經過了一年考慮， 才脫出重慶。奔行各地呼號，又經一年。故中國新政權之產生，可說是費了兩年的準備期間。而這次新政權的樹立，是比較籌備時間長久。我們要知道政治工作，是各種複雜多角的問題。所以新中央政府雖入到本格的活動期。但尚要相當的時日哩！因爲新政權的成立，必先要把幾種兩國利害衝突事項解決了，然後其他事項始容易進行。一九四零年的新中央政權，我想這一年中事務的大半是與本日調整關係吧？其他的戰時關係，各國在華利益，特別是英美兩國的權益等處理問題，別的先不用說，租界要存在嗎？治外法權如何收回？統治地域內與日本關係的調整如何才圓滑？都是極重大的問題。但先決條件是對新政權的正承式認，而日本政權對此等手續的扶助，一定不遺餘力的。同時他立在協力者的地位，以至誠提供各國承認。使獨立國家的中國新中央政權完整，爲圖財政的獨立起見，充實銀行收入。關稅，統稅，租稅等的處置如何？華

北特別地帶如何調整？鐵道，交通，通信等國營事業中日兩國關係如何規定。才不衝突而滿足？有國際關係的內河船行權如何支配處理？這種種都是有待于先將列國之國交調整，立在兩國通共利益上而互相理解不可的。

新政權第一要先締結中日國交的基本協定，而後對內傾其全力以謀戰後的民生安寧。民生的安寧，自然在短期間不容易成功。但對此政策是要新政權的健全發達，才能施行。所以關於新政權的育成，在日本方面是要全部有遠大眼光和見解。諒解，才可以的。

四、

蔣介石的抗日政權來日要變成怎樣？因新政權之得到列國承認，重慶政權已淪落到地方政府了？然想把他掌握的兵力與整個民族抗日意識消沉，也許不是一九四零年可能造到的事。不過共黨之日趨抜扈，蔣必難於一再容忍的，假使他眞能翻然大悟，而入於和議途徑和清共之範疇時，必無形中促成汪兆銘新政權的擴大與強化 。但這也許又不是一九四零年的事啊！

英美法的態度，是視汪兆銘新政權的強化以爲變化的。因歐洲戰事關係，美國是代替了英法的態度，然而美國不是盲目的支助重慶方面•因爲蘇聯之援助強化，和現實之不時轉動。美國不是盲目落伍者，他必靜觀時代演進以決定他的動向。而監視着重慶方面與懸望新政權之發達的。

總而言之，歸納起來一九四零年的中國是：

一、汪兆銘新中央政府因其確立與健全，而中日國交調整開幕，是進出新秩序的第一步。

二、因蘇聯勢力之進出，使中共陝甘寧邊區政府必日形強化，成爲中國共黨勢力高調的時代。

三、蔣介石與共產黨，因上述之關係，而有分離

傾向。

四、重慶抗日政權，與英美法蘇之關係，大體是和一九三九年的慣性狀態無多大變化。

但最鮮明浮露的却是第一二兩項啊！

以上是一九四零年「中國要變怎樣」的回答概要，抗日政權之執拗性似乎使日本有點困惑！但由整個事態的微妙關係，向定目標前進，新秩序的完整，是奏着前進曲的。

與軍事併行的政治作工，日本和新中國雖有同一的困難，但舉國一致以使實質之強化，是吾人要深切認識的一件事。

歸王官次年作 司空表聖

亂後燒殘滿架書，峯前猶自戀吾廬；
忘機漸喜逢人少，缺粒空憐待鶴疎。
孤嶼池痕春漲滿，小欄花韻午晴初；
酣歌自適逃名久，不必門多長者車。

軍事執行權

斥渝府詆新中央政權爲傀儡組織之荒謬

高舜如

自日本近衛首相發表聲明，揭櫫了和平辦法，汪精衛先生繼而嚮應，爲和平運動奔走，迄今已經年餘。在汪先生第三次聲明中：「在過去二十個月之苦戰，結果日軍之損耗固大，但中國的犧牲也不算是輕微吧！與其兩敗俱傷而共同走上破滅一條路，何如用和平救國方法，實行共存共榮發展的唯一善法呢？和平可以救國，這條路已是明明白白」。把和平爲中國自救之法，說得確切詳盡。實在，戰無不和，和而不辱，是爲上策，一國的政畧，主戰主和，因時勢利害不同，務求適應當時環境需要，擇有利於國家民族的而行之，卽爲善策。「中國抗戰之目的，在求國家之生存獨立，抗戰年餘，創鉅痛深，倘能以合於正義之和平而結束戰事，則國家之生存獨立可保，卽抗戰之目的已達。」汪先生艷電中已指明抗戰與和平的最終目的完全相同，祇不過在處理上手段有異。而且兩年來抗戰的教訓，和平可以救國已爲顯然事實，抗戰可以救國則爲徒然夢想；但從和平謀救國固不待智者而知，若從抗戰謀救國，自是昏瞶不爲。

本來和平救國之必然早爲中國民衆所深知，無如慄於「主和卽漢奸」的殘忍惡毒口號之下，敢怒不敢言。中國民衆對政治能力原來稀薄，不能夠組成一種團體力量對抗蔣政府所定的亡國國策；加以在政府的高壓之下，有識之士。恐懼有不測的妨害。」（汪先生語）一般智識低下的民衆更受着蔣政府的虛僞宣傳，盲從

抗戰。於是在廿世紀中葉東亞史上平添一頁無謂的慘痛血史！然而一國的政策必要以民衆爲依歸，一時的高壓徒然增加民衆要求的深切，促成民衆理想的實現，蔣政府既不能要民衆以正確的滿足，因此汪先生登高一呼，切中時要，切中民心，萬山响應自有其所必然。

不特和平運動由汪先生領導有其必然性，更有其必需性，中國民衆所以無力組成一種和平運動的原因，就爲了缺少一個衆望所歸的領袖。汪生先以黨國重臣，德高望重的中國政治家資格，挺身出而領導民衆，推重和平，自然爲時勢所必需。爲求達到和平日的起見，新中央政權的確立更爲刻不容緩之舉。是以在去年八月二十八日在上海召集之中國國民黨第六次全國代表大會，特授權汪副總裁以集合全國各黨各派無黨無派賢能之士，從事組織中央政府，藉以促進和平，消彌戰禍。蔣政權既然已經被中國民衆所否定，所擯棄，汪政權當然是代表民衆意見，發揮民衆力量，實踐民衆要求的一個總機關。所以新中央政權必然確立，必需確立，而且必爲民衆所擁護。

新中央政權的產生，自然給與漸趨沒落的蔣政權一大打擊。爲了要強調所謂『長期抗戰』，企圖壓制民衆的和平思想，企圖牽制新中央政權的產生，蔣政府對汪先生少不免要漫肆攻擊，加以荒謬詆毀，而對新中央政權更詆爲「傀儡組織」。此種背叛時勢，違反民意的荒謬無理的宣傳，固然一無影响於和平運動之進行；因爲擺在目前的事實，經昭然若揭。中國民衆當然再不會受這狂囈的瞞蔽；不過誠恐國際人士不加深省，中國有等民衆尚未徹底明瞭，實在有加以解釋之必要；并對蔣政府的虛僞荒謬宣傳加以駁斥。從茲更可以顯露蔣政權之欺瞞奸計，心勞日拙，已趨末路。

首先，在法的觀點上看，根據中國政府所頒佈的約法，在訓政時期。中國的政權歸中國國民黨代爲行使之。今新中央政權係由中央政治會議所產生，而中央

政治會議則又以第六屆國民黨中央執監兩委員會爲其母體，第六屆中央執監委員則係由第六次全國代表大會所選出。故此次產生之中央新政權在國內法方面上，完全爲合法的政權。反之，滯在重慶之中央執監委員在事實上完全受共產黨及所謂「聯俄抗日」派控制，已經失去其行動上的自由，前此重慶之第五屆中央執監委員會已失去其法律上之根據，重慶政權極其量成爲地方政權。新中央政權之不爲「傀儡組織」，實屬顯而易見。

其次，在國際間大勢上說，英法自歐戰後目睹日本在東亞日漸強大，誠恐中國與日本聯合起來，實行大亞細亞主義，不獨要削弱其在遠東施行帝國主義所獲到的利益，並且將對他們本身不利，因此施行其一貫侵畧政策，唆使中國與日本對抗，藉口扶助中國建設，以遂其獨佔中國市場，攏斷中國對外貿易，消滅中國獨立的目的。中國以連年內戰，地方糜爛，生產事業落後，農村破產，國計日慼，民生日疲；加以蔣介石在名義上統一中國以來，爲要鞏固其一己地位，遂其獨裁私慾，甘心受英法指制，使中國的次殖民地地位更加淪落。這種政策自然爲一般民衆所反對，尤其在中日事變之後，蔣政府沉迷於倚賴英法援助之夢想；於是外債連登，通貨惡性澎漲，經濟崩潰，無法維持，物價指數急激高漲，國民經濟陷于破產；英法更利用租界，使中國資金外逃。所謂企圖英法援助之計，反使中國全部經濟被英法操縱，從中漁利。中國民衆身受其害，當然深惡痛絕，新中央政權乘時替起，理所必然，加以蘇俄睥睨於中國北鄰，久欲掠奪中國政權于共產主義旗幟之下，於是乘中國統一立脚未定，唆使中國共產黨挾持蔣介石於西安，廹使容納其所謂「國共合作抗日」政策，藉口抗日，實行赤化中國。試看近來共產黨勢力在中國日益擴大，外蒙軍進駐新疆甘肅等省，可知蘇俄野心，路人皆見。最近更在北

歐發動戰事，侵奪波闌，一般國中迷信於所謂「和平陣線」倚賴蘇俄援助者，大可警醒過來，實在蘇俄之密謀赤化中國，蔣介石不爲不知，無如個人利祿熏心，不顧民族國家利害，對共產黨勢力一味容忍，不特容共，而且縱共，驅使中國民衆盲目抗戰，陷中國於赤化危機，似此違背民意，不合時勢的政策，自然爲民衆共棄，而汪先生出而主持新中央政權，執行和平政策，針對目前需要，實踐民衆要求，此又顯然的爲自動性的自然趨勢，與附庸大國的空有形式的政治組織截然不同。

第三，在中國立場上說，和平之爲今日民衆所要求已爲顯然的事實，新中央政權的產生就是民衆所要求的具體機關。新中央政權之爲民衆企望的政權既然爲勢所必然，它的背景便是中國民衆，它的支持者也是民衆。民衆對國家的政體與施行的政策當然有權否定與建立。譬如當時民衆不滿意清政府，便發生了國民革命，產生民主政體。此爲時代需要與民衆要求所自動形成，並無受任何外來勢力與條件挾持拑制。新中央政權之不爲傀儡式的組織，了無疑義。況且在今日抗戰中的中國，國家經濟崩潰，民族思想散亂，人心苦悶已極，國家，民族，政治，經濟，文化等各項皆已失去重心之所在，即使新中央政權之不乘時產生，重慶政府亦已失去其統治性與統治能力，不能不漸歸於消滅，由別一個適合時代環境之新政權承代行使統治職能。汪先生組織的新中央政權因此應運替興，出而收拾時局，謀東亞之永久和平，解救目前民族困危現勢，建設中國，復興中國，進而分担建設東亞新秩序之責任。新中央政權責任之重，需要之切，自爲民衆所深知而熱誠擁護，其非事實的政府，而爲合法的政府，當無疑義。

第四，在日本立場上說，日本欲求東亞永久和平，與中國共同建設新東亞，自非尊重中國行政主權獨

立自由不可。此在日本首相近衛聲明中已經詳盡闡明。而在汪先生九月二十六日對日本大阪每日新聞記者的談話，更說得確切精闢。汪先生認爲：『中國現正期待分担關於建設東亞新秩序之責任，爲與日本協力，而由日本將斯項責任分担於中國之身，乃爲余衷心中所希望者。既然分担責任，則中國方面須具有能力，所謂能力當卽指獨立自由而言。具有此項能力，則中國當可開始建設東亞新秩序。日本爲東亞先進國，應承認其有關於此事之指導的權利與義務，而爲實行日本所期待之中國方面之分担責任，則中國之獨立自由亦爲不可缺者。』日本有識之士對此當然贊同，幷且亦自然深知要與中國共同建設東亞新秩序，非先求兩國間的永久和平基礎鞏固不可，而永久和平的基礎一定在於互惠互重共存共榮的原則上，否則和平是無法可以持久延續的，歷史上不少例子足爲明証。況且日本曾經屢次聲明否認蔣政權的存在，不以蔣介石爲媾和對手。中國若要推行和平運動以達到與日本共同進行一切媾和的具體辦法，自然非汪先生領導幷組織的新中央政權確立起來代表中國處理時局不可。更進一步說，假使日本要干涉中國政權，以現在日本在中國的力量和現勢，要在中國建立傀儡式的政權，實在輕而易舉。又何必讚助與歡迎汪先生出來組織新中央政權？單是這一個反問，便可明白新中央政權之不是『傀儡組織』了。

還有，在汪先生本身更足証明，汪先生在重慶政府裡地位之重，職權之高，聲譽之隆，在黨國中歷史之深，功績之卓，可說一時無兩；而甘心拋棄其功名利祿，不顧毀謗，挺身出而奔走和平，所要求的是什麼？自然再不是什麼名譽地位。祇不過不忍目擊中國地位淪於萬劫不復之境，中國形勢陷于赤化危機，中國民衆處於水深火熱之中，東亞戰禍之早應結束，和平的意識缺之領導到具體表現，是以不惜冒死搶救垂

危的中國，組織新中央政權，與日本協定東亞永久和平，共同建設東亞新秩序。其爲偉大的政治家行爲顯明已極。反之，假使汪先生爲求個人利祿功名，掌握有名無實的政權，則新中央政權不至到今日尚未正式產生了。

基上述理由，新中央政權之必然產生與必需產生，爲自然趨勢所形成而非傀儡式的組織已經清楚明白。實在，所謂傀儡式的政權，便是失去統治上行政主權獨立自由之謂。加拿大，印度等所謂自治領的卽是其例。但在日本屢次對中外聲明中，已經特別指出對中國幷不要求領土，而且尊重中國主權完全獨立自由，那麽原則上根本沒有在中國建立傀儡政權之必要。則中國有等民衆對新中央政權尚抱懷疑態度的，總能認識清楚，放心了吧。

最後，再重複說句：新中央政權完全秉着今日的時代需要，民衆要求，依着自然趨勢所產生，完全站在自動地位代表中國的合法獨立政權。孫總理的遺訓說：「和平，奮鬥，救中國！」正是針對目前事實，而爲新中央政權的使命。重慶政府的荒謬宣傳，漫肆詆毀，無非企圖壓制民衆的普遍滋長的和平趨勢與和平力量，這樣的背叛民意，違反時代的政策不過促成將政權更迅速沒落而已。

無法擺脫

國際展望

史太林與孫文

久原房之助
惠民譯

叱咤國際風雲赫赫大名的人，最近有由希特勒轉移到史太林的趨勢了；現在史太林雖尚未達到國際政局的主角，但複雜而微妙的時局陸續地演進是值得尋味的。現在全世界視聽，都集中克列姆林宮。這裡的一舉一動，莫不給與歐洲情勢一大影響，同時這影响也很波及東亞，所以日本就不能漠然而置之了。

史太林的印象

史太林是共黨書記長，他的地位因不在蘇聯邦政府的機關，所以他和別國的接觸機會少，各國駐蘇大使中與他直接談話的，簡直可以說是沒有，因此自然是可以當作一種沒味的存在目標物了。

當我在田中內閣受了經濟使節的使命巡察歐洲時，在莫斯科曾與史太林會談過。但當時史太林和他最寵愛的少年密哥央，在克列姆林那裡，曾作整四小時的會談。我們除所帶的通譯外，是不容他人混入的，我們就作

了一個超形式懇切談。他是高加索人，與我們都同是亞細亞人啊！他表面雖然是率直與誠懇但實際他的儀容與姿態，室內的佈置和服裝等，都是東洋的風格意味。

我初與他會面時，就感覺到他是非凡的人物，迄今看他十餘年來動作，就感覺到他那人格的偉大了。當他實施那產業五年計劃時，向世界各國廣聘各部門專家，平均每人每年支出約一萬元的報酬，力圖擴充生產力的基礎技術向上。但蘇聯當時受着國際金融動蕩的壓逼，而史太林對于這種大問題，却毅然斷行，這非凡的眼光，委實令人敬服的。

去年以來，世界所喧揚的就是他國內的肅清工作；其政治的手腕，是激烈而悲壯的。對于史太林欲造成政權堅固基礎的國內肅清工作，世界各國就有種種的批評，但最近自歐洲時局急變以來，他的動作是很鮮明的，他對西歐或遠東的政策，都可得到策劃的自由；由這點看來，可見其肅清工作的結果，卽強化其政治的統制力了。

最可注目的，就是他在處理此等內政重大問題的中間，極力避免與外部磨擦，在可能的範圍內，也必保持着國際關係的安靜，而積極施行自己的計劃。他自一九二五年與土耳其締結條約以來，就陸續地締結其他國互不侵犯條約或互相援助條約；除與日本，滿洲以外，及其他各國，凡是與他接壤的國家，都確立了暫時和平的關係。

我們試回想一下，他是受了先天的恩陰，天資敏悟，曾努力于革命政治的工作。備嘗了辛苦艱難的鍛鍊，及革命成功後，又追隨列寧做成了一個冷靜的組織實行家。築成蘇聯政權的基礎，充實經濟的力量。同時那肅

清的工作，却把政治的阻碍物陸續地整理而完成統制力的強化。對外則力持自己內部結構的整齊；凡有方策，都無不努力去保持平靜，但現在歐局急變，那麼，他那對外的政策將有一大轉移？蘇聯實力的向外發揮，大概要離不遠了。從此史太林的人物與力量，必定大大的暴露出來。

蘇聯的將來

我想那國際政治家史太林的力量，此後就漸漸要受到更大的評價了。同時關于他的背景蘇聯及第三國際的思想與組織，其將來的演進如何？這點是必要有至誠和深刻的檢討。

日前有精通國際情勢的某人來訪我，據他說：將來那比較德國更可恐怖的，必是蘇聯！因為蘇聯的政策，不論對內及對外都有一線相通的。由這點看來，英國是沒有樂觀的將來了，英國內外是矛盾的；對內是標榜自由主義，民主主義。但對外的政策却是倒行其自由主義的目標。那殖民地的政策，決不是民主主義，如此內外思想與政策的矛盾，其前途力量之擴展，是不容易。

德國的思想與政策，是沒有世界性的。那因為是德國民族的中心主義，所以要復興到大戰前的德國，這目的是不難達成的。但這祇是對內的手段，對外則難伸手了。蘇聯就不同，他的主義和政策，是要依賴第三國際的，其內外的政策是一貫的，這大有他那可堪注目的將來性，蘇聯實力的充實同時其對外的活動，這是不能不警戒的。

這一點是很有趣味的事。同時史太林這一個人物的力量，是不可不漸加以注意的啦，蘇聯世界政策的結局

如何？要視乎其思想上的理想，其最後的成功是不可能的。所謂共產的主義是虛無所有的，我們把那唯物的思想率直地看去是不可的，自然也不一定要唯物的或唯心的。但唯物辨證法的現論非常巧妙，確能使讀者生出了充分的魅惑，但畢竟也還是看物未清，必定會由甚麽的地方生出了破綻來。

共產主義以階級觀念作基點，這必定會生出混亂來；民族主義依民族的對立，像要擅着那樣共產主義依據階級鬥爭來攪亂了人類的和平，共產主義的目的，是要崩頹資本主義，這樣經濟的階級雖一時可得解決，但從矛盾對立觀念作基調的共產主義，它本來的思想觀察，就更會生出一種新的對立起來，變成了階級永遠的不安。不論一家，一鄉，等的小集團裡，如與唯物的理想有對立的觀念時，是絕對沒有和平的，以不能治一家一村的思想，而要之以治天下，這是沒有的道理。蘇聯自革命以來二十多年了，天惠他有宏大的國土與豐富的資源，而且兼有史太林這樣的人物也不容易伸展他的力量，我想這必是爲了思想上的謬誤吧！

對日本國體的觀感

我對於日本的國體，是不得不深深來沉味的，同時也不得不自覺其使命的重大。日本的思想是「八紘一字，世界一家」，是沒有民族的相尅和階級的對立，標榜全世界要成爲一家般的親熱， 那是由於至誠的家族觀念所出發的，沒有使到一個受到壓迫與犧牲，都互謀站在最善最幸福的地位。

世上斷沒有不真實的家族而能構成真正的家庭的。必定是雙親與子女們的至誠合作而產出了共同幸福的生活。那是超越人爲的最高最善的理想。日本的國體是一樣，都根據天皇政治的本義，日本國民對皇室所奉的觀

念及對國體的觀念，是完全與對父母一樣的眞切呢。

這觀念是具有那悠久的歷史所涵養出來的，將來必要陸續的發展。對內充實，對外宣揚，對全世界對全人類打開隔膜；解放一切的自由，主宰萬物，這就是日本的國體。如此古今相治不移，對中外也不悖，以這國體爲基礎，生出世界的政策，這才可以求得世界的安定。

凡事的成敗必須根據其思想的正確與否而決，事情雖難免有盛衰起伏的景象，但假使思想差錯，是不能成功的，有了端正的思想，無論如何困難與障害，也必得到最後的成功。這是我的信念。自由主義，民族主義，或共產主義，因思想不端，所以生出矛盾，而結局難以成功。日本的國體與其人爲的思想是完全相異的，是宇宙之本，所以自肇國以來，確能掙扎着儼然不動的眞實存在。

史太林肖像

國體的本義是什麼？那是在祭政的一致，及一個中心的信念，天皇卽神，神卽天皇，日本人有這樣偉大的信仰，這稱謂神是超越一切人爲的，所以我們可找着絕對的最高最善的政治郅治之域。

從歷史上看起來，無論古今中外，都有很多的政治家，祇以人爲的而達到最高妙的境地是難能的了；在外國所被稱爲聖王或大帝等號的，都祇說他們的仁德與力量，而與我們神聖大皇的政治，根本是差異的，我國體天皇的政治是超越一切人爲的，這卽是宇宙之本了，外國的聖皇大帝的治績一時雖有可觀，但不永續，英雄的

末路多有可憐，這却是人爲的悲慘。

我是對史太林的力量評價最高的一個人。他所標榜的也是人爲的思想，既被指摘出種種的缺點與矛盾，所以畢竟也是不能成功。無論希特勒，墨索里尼及外國的英雄，都曾遇到同樣的境遇，這樣比較我們日本人是可以說超越點了，把握着國體的本義邁進天業恢弘，那麼勝利是迅速確實的，我現在一回想史太林時，對於國體，也同時生出一種更生的要求。

孫文與三民主義

孫文已是過去的人了。但思想有點傾向於革新的事業。他逝世已十五，六年了，日本對他的印象也要漸漸地消滅去，而中國方面，他確也到了被人們偶像化。他的思想三民主義也被人們信仰，在這次中國事變的處理，日本對他的人物與思想，就重新起了再檢討的必要；因爲汪兆銘以純正的國民黨爲中心，根據純正的三民主義。（是卽三民主義的修正，）這須要修正的部分，也卽是蔣介石所歪曲的部分，說不定這纔是孫文的正統呢。這歪曲也卽是把三民主義中的民族主義抛棄那作爲抗日運動的根據，以還原於孫文的「大亞細亞主義」主張，應該明瞭此次日軍作戰的目的及大東亞新秩序的建設，作須向着更生中國的目標邁進，這就是極須注意三民主義修正的要點。

我這時就徹底捨棄了順從的主義而深深檢討孫文的思想。新中央政權要確立千古不撓的指導精神，要確立這個精神，結局就要歸諸我那「八紘一宇」的理想，但孫文本來的思想，也與這裏是頗頗相通的。

我所看的孫文

我與孫文的接觸，起初大約是在民國四年(大正四年)。當時中國袁世凱企圖實踐帝制，至引起社會紛囂的議論；同時南方的志士又以雲南爲中心，興師討伐袁世凱。而在日本方面，爲決定對華政策的方針，就由陸海軍外務的關係者組成委員會；主要的人物，在陸軍方面有福田雅太郎，海軍方面有森山慶三郎，外務方面是小池張造，參謀次長是田中義一。在委員會研究的結果，日本政府就決定斷然反對袁氏的帝制，實行援助岑春煊的革命運動，遂命我提出一百萬元的經費來。

孫總理肖像

那時秋山定輔氏也來拜托，要援助那同一的企圖反袁革命的孫文。所以在秋山君的住宅裏，就和孫文初次會見。翌日，又在白金町我自宅裏，邀請秋山君與孫文共桌，故得詳聽其言論。當時孫文是處在失意時代，意氣已不軒昂，但聽他的言論，在根底的思想上却有一脈的相通。他對西歐列強那弱肉強食的侵畧政策，非常痛憤，他那革命的目標，是置在民族協和的王道的社會建設上，所以我們對他的理想，也就發生了一種深深共鳴與援助。

此後我就常常得與孫文[illegible]談了，他有時會與黃興一同來，每當他來遊日本時，他必定來訪我談論談論的。但老實說一句，我當時對於孫文印象不甚深，反而覺得黃興可靠，黃興的丰姿是與日本人一樣，精幹樸素

。孫文不知怎的，總覺有點知識階級的氣味，這點想與列寧同型的吧？史太林只會過一次就生出深刻的印象，孫文是常會的，而印象不大深。這可見人物力量的比較，兩者是天淵之別了。

但孫文死後卽被偶像化，今日的時人更依據他的思想而生出了力量。所謂「思想」如何貴重的東西呢！假如一個優秀的人物，絕無思想；那麼。他雖生存時如何的華壯，到死後也是形消影散的；有了思想，就假使生存時不振，而死後也可維持着不朽的精神。

孫文富有政治的學識與涵養，是一個學者的態度，所以他的理論很精細；關于三民主義的民權條項，費却精細調查與研究世界各國的制度和學說。分開「政權」與「治權」兩種。「政權」是由選舉權，罷免權，創制權，複決權這四項構成；「治權」却制定司法，立法，行政，考試，監察五項。那理論的奧妙，與考察的徹底，確是令人感服的。但照中國的國情與民性，這個主義果易實行的嗎？這可就有疑問了，假如要實行，除非把它分析，羅列出它那種種的條項，擇其要者而綜合之的一元化的解決啦。

民生主義裏，孫文早已着眼資本主義的弊病，爲防範未然計，所以他又創立了平均地權與節制資本的方法。這方法也是好的，但對于共產主義及社會主義都須加以徹底的檢討和評判才對。卽是要徹底堅持東洋的道義精神，修正資本主義的弊病，同時我們要徹底的注意，斷不使其墮落于社會主義。與共產主義要持儼然的態度，大概這點晚年的孫文是與蘇聯的政治有了什麼的關係？是很曖昧的。

這一種錯悞的親蘇容共的政策，是誘成這次事變的遠因呢！

對汪兆銘的企望

現在三民主義中最大問題就是民族主義。孫文的民族主義的屬于西歐學者所提倡的民族主義。但如根據蔣介石的一派，所利用爲抗日運動的那狹義的性質，這也是甚難統一中國的團體的；中國弄錯了，要和中國的國家在血統，文化上，或歷史上，都决非由單一的民族所搆成；所以只高唱着狹義的民族主義，是要激起國內的戰爭而已。孫文的理想，就是民族協和的大同世界，那與我日本肇國的理想「八紘一宇」是有相通的地方的；我們要達到民族協和的大同世界，就不可不排除那依賴力壓迫。中國現在，受了列強的壓迫和侵畧，我們就要設法來排除這個壓迫，解除侵畧，就要先得中國民族自己的醒覺，努力奮鬥；這樣的民族主義是與日本的明治維新的性質共通的。孫文反對清朝却又反對袁世凱的帝制，這因爲他們想麻痺中國民衆的民族意識爲自己安全與野和壓迫，所以外來勢力，阻害中國的解放。而我之同情中國，及援助中國的運動的，也是爲了這個原因。蔣介石一派的依存英法聯蘇的容共政策，這完全是那曾在清朝的腐敗政客及軍閥野心家等的行爲，這是可以斷言的。在孫文的本來主義也是斷斷不許的。

現在汪兆銘氏繼着孫文的正統，要完成其偉大的遺業，而蹶起提倡純正的三民主義；我們都希望孫文的思想能遍佈東洋，及迅速地展開實行的，我很相信日本那肇國大理想，「八紘一宇」是與孫文認爲是最後目標的「民族協和」的大同世界相通。這具體的方策，我敢說是由那平時所提倡的全邦協議會的實現。這協議會是各國各民族所構成，絕不是壓迫的。在這裡，我們都可開懷暢談，研究，協議，對自然求出美滿的結晶，這卽是

宇宙的眞締。但這一種的制度，其內與外是不可不一貫的。內是各國家各民族團體所施行協議的體制，不是以一種權力的壓迫，或以多數而制肘的。這是以徹底根據大自然的美滿結晶而運用到政治上去。這樣孫文所提倡的四項政權五項治權是完全可以實行了。協議會體制的最終目標，也是如要實行父母家庭般的國家，這樣所有的國民，都可發揮其自由自在的力量，是絕非個人的自由主義，是毫沒些微的壓制手段的，所以萬民得如其所好，得暢達地把其思想完全實踐在政治的上面。所以孫文的所謂由民權的思想，排除了西歐的妨害物•；要洗練到純東洋的性質，我相信這當然是與我協議會體制的精神，相吻合的。

我們要修正資本主義的弊陋，同時不要使它淪爲社會主義或共產主義，我們要使他成爲一個經濟政策所提倡的「皇道經濟」。是卽半官平民合資，實行民營主義，這是最好沒有的了。

現在我是追憶着孫文生前的交誼，同時汪兆銘氏能根據孫文的理論而深深磨練其思想，使歸一于我的國體精神，以整備內政，同時對于那雄大的世界政策也能與我們踏出同一的步調•；這是我所厚望之事。

好事近 簡內子　張弢

隔巷罷鍋聲，報道人間春至•；彩箋憑君料理，寫就女兒事。閒拈險韻倚新聲，莫洒傷春淚•，記否年情緒？酒量眉心窄。

菩薩蠻　張弢

年來苦別誰相憶？晚風吹損新詞客，時節近中秋，姮娥笑獨愁—別多歸夢少，露興心情悄，思淚爲君多，不思可奈何?!

浣溪紗 和南星編輯 張弢原韻　高伯平

漸覺天涼好個秋，乘風我欲上瓊樓，江湖載酒慣忘愁。身世渾憐同朔雁，浮生堪笑類牽牛，當年曾記說留侯。

齊格非戰綫與馬奇諾戰綫

梁樹祺 尹淮青 合譯

一　齊格非要塞之檢討

德國納粹黨領袖希特拉，掌握國政以還，努其體膚，粹其心志，以絕大之努力爲祖國奮鬥掙扎，使臻於富強之列。德人之永不能忘懷者，就是一九一四年之戰役．屈服於協商國武力壓廹下，軍解其武，國開其境，此德人引爲最痛心之事實，所以希特拉元首執政，勵精圖治，集中全國人力物力財力，埋頭苦幹，幷整軍經武，規劃恢復德國之富強，尤其是對於德境西部邊戍，爲歐西列強進入德國之咽喉，非建築有堅強雄奇之國防保壘，實不足以阻止歐西強國之虎視。

時移世易之國際大勢，已進入科學鬥爭時代，各國軍備之擴展，咸竭其國力以赴，務達軍備充足，兵力雄厚之沸點。列強如是，德國亦何獨不然！故今日德國已完全恢復昔日德國之雄風，其中自有一番艱苦卓絕之努力，良非一朝一夕所能幸致。溯德國自歐戰敗績，在列強勢力支配下，德國西部與法國東部接壤之邊陲，迄一九三八年初，猶未有強固防禦工事之設立，政府一向倚靠外交手腕以維持其國家生命，然久之漸感空泛之外交，萬不足以寄托國家之生存，堅強陣線之準備，與精銳軍事之配合，爲刻不容緩之事，況法國著名保壘馬奇諾要塞，雄峙德境西邊，此重大之威脅，德人已視爲隱憂，蓋馬奇諾要塞之建築，其意義雖然是防衛的，但要塞上砲壘連綿，重砲櫛比，遇有戰事發生，其處俊越據點，能利用砲火威力，週

審保護全部法軍進入德國領土，爲必然之事實。

最近德國軍事家發表：德國全部鐵鑛出產，及煉鋼區百份之二十，產煤區百份之一十，皆在法國砲火控制下；兼且在此區域內約有五百萬居民全無防衞，原因在凡爾賽和平條約時，德國完全處於屈服地位，被廹解除一切軍事防衞，成立非武裝區于德國西部邊陲，由萊茵河東向幅員二十五英里，德元首希特拉爲解除此種無理條約及外來威脅計，曾于一九三六年將凡爾賽條約破毀，幷實行進兵萊茵河，目的實現後，即於萊茵區再度建築防衞工事，經營兩年，尙感防衞力弱，不足以保障德國之安全。

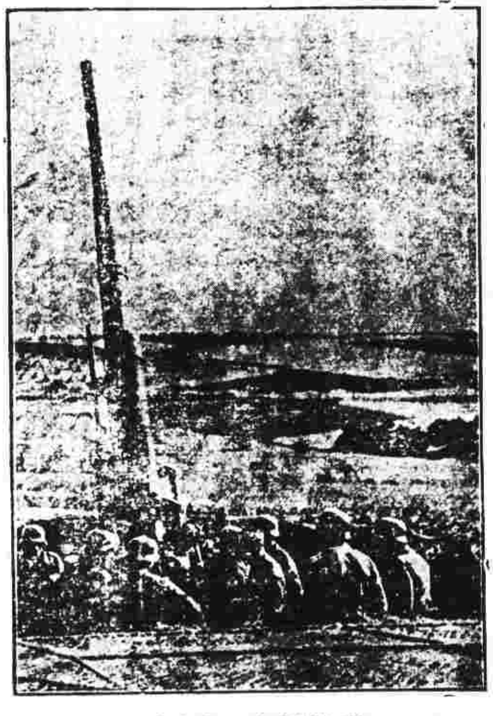

齊格菲陣地一部之鳥瞰

圖示德軍對空砲兵進入陣地後，正展開其雄偉的姿勢，以警備法機飛來偵察

基此原因，德元首希特拉于一九三八年五月，下令集中全國人力物力財力，於德境西陲，建築一偉大雄奇，宛如銅牆鐵壁，而有充份防衞德國領土力量之「齊格菲」要塞，以解除德國西顧之憂，幷予侵畧者以澈底打擊，命令既頒，在納粹政府指導下，集中納粹青年黨員十萬人，全國工廠抽調工人數十萬，全國步兵，暨陸空軍機械員全體總動員，努力工作

，以該國優秀軍事學家規畫圖則，採取最新式，巧妙戰爭方法，與建此世界驚奇之要塞堡壘，在各方面加緊工作下，爲時數月，大部份工作已將竣工，至是年九月全塞大功告成。十月一日在慕尼克開四強（英法德意）會議，不血刃而歸併蘇台德區。

保衛德國西陲之偉大軍事建築物——齊格飛要塞——其全面結構重要性，簡畧言之，可分爲下述三點：

（一）建築個別連疊之弧形砲壘，隱伏土阜之間，配備最猛烈精良之機槍，山砲，敵人不輕易衝鋒。

（二）築有陷穽及齒型堡壘，以阻止敵人之巨型坦克車，無畏坦克車之進展，并至相當陣地時加以毀滅

（三）全條要塞之結構，採取隱匿狀態，以備免敵人空襲。

以上簡述，爲齊格飛之表面結構，惟全條要塞，并不貫通相連，每個堡壘，其軍事配備，兵力配備，彈藥配備，糧食配備，皆有其獨立生存性，此種要塞，爲今日世界上所獨有。從表面統觀齊格飛整條陣線，似乎是一條狹小的流隘，惟細心考察一下，則齊格飛陣線之活躍，遼濶，長遠，會使人讚歎建築心思之巧妙，全線幅員之濶大，約三十至四十五英里。故敵人雖或僥倖衝入齊格飛陣線，但結果必如迷途之羔羊，不知方向，而且遭受隱匿土阜間之獨立砲壘，群起猛烈射擊，敵人主力，當必瓦解無餘。

齊格飛要塞，完全由軍事理學現實構成，每個堡壘，其結構形狀，分有多種，蓋以防備敵人種種猛烈武器之進攻，要塞內有一種坦克車防塞，全塞結構，形狀新穎，如駱駝之背峯，參差不平，惟峯尖稍見尖銳，略如人齒，故又名 峯型防塞」，用士敏土混合鋼筋造成，牢固非常，一根之豎立，鉅如象齒，設使敵人坦克車盲目妄進，陷八齒型塞上，即不能活動，任由塞內平射砲加以劇烈的射擊，敵人雖有勇敢之坦克

車群，亦當頃刻消滅。此外足以阻止敵人坦克車隊前進之陣地，更有坦克車陷穽之裝設，每個穽口，濶一百三十英尺，穽底山水長流，無論鐵甲車或坦克車，一經落穽，將爲虜品，爲無可疑義。全塞有一種特殊建設，其名曰「勒線防衛線，綿亘數百英里，專以防止敵人陸軍步兵之進攻，欲想破除此條防衛線，頗不見容易，故軍事學家稱齊格菲要塞爲德國國防不可擊破之堡壘。

齊格菲要塞之主力防衛，全在鋼根士敏士築成之堅強堡壘，造成不可擊破之防衛力量

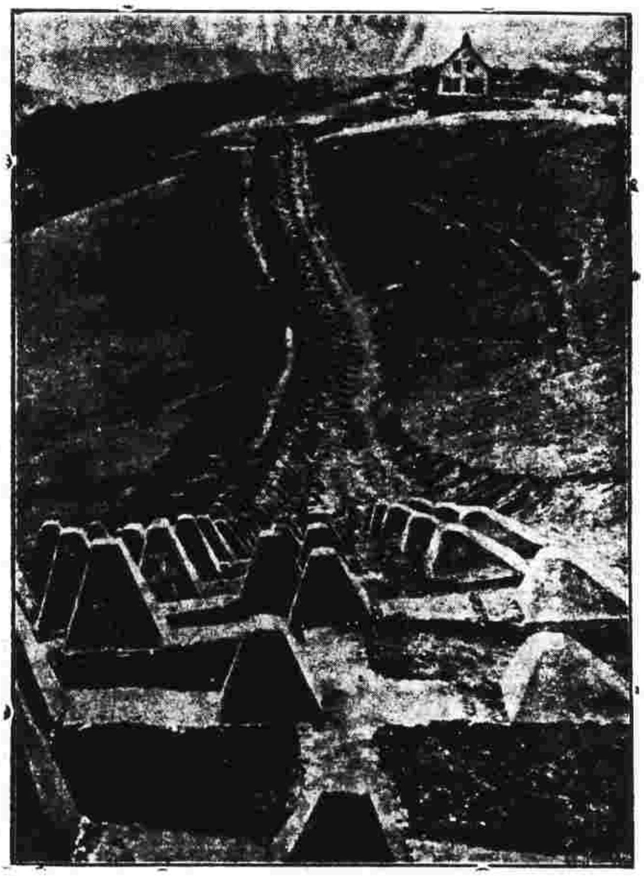

難攻不下之托齊卡陣地

。其鋼根士敏士抵禦力之堅強，爲前次歐戰時所預料不到，雖然敵人密集猛烈炮火攻擊，士兵仍然可在塞內安然無事，不獨此也，每個獨立防寨堡壘，內面設備，非常縝密週全，有毒氣保險儀器之設備，豐富彈藥之貯藏，並設有厨房，浴房，寢室，休息室等。地底並裝設自動發電機，與自來水，故每個獨立堡壘，可容納大量士兵，遇有戰事發生，可獨立生存支維至數月之久，同時每個獨立堡壘，均築有秘密遂道一條，貫通全塞，以與每個獨立堡壘互相聯絡，遇危急關頭時得以救應援助，及補充員兵彈藥，傳遞軍事消息等重要公務。

整個齊格菲要塞，共有一千七百多個獨立防寨堡壘，大型小型，皆建築於絕對優越而有接應之地位，大約在荷蘭與康士登湖間全爲大型堡壘主要部份，但全塞之小型堡壘，分佈於大型堡壘之間，設使某一個小型堡壘遭受敵人猛烈攻擊，當可由附近大型堡壘加以援助。

齊格飛整個要塞深藏於士層山谷之間，塞上宛如一天然美麗農村，野菜山瓜，綠陰映帶，其幽靜空氣，足以陶醉遊人之心靈，而不輕易發覺此深藏地下，舉世驚奇之齊格飛要塞，蓋全塞絕無軍事意味，使人無影跡可尋，惟考察者小心尋求，始可於長林豐草，樹影扶疎中發現巨型大砲，及隱蔽叢林深處之哨兵，在鐵線網塔內之瞭望台上手持望遠鏡巡視防線，或蹲坐樹下警衛。

每個瞭望台皆設有一軍用避彈電機，與指揮司令部啣接，傳遞靈通消息，若發覺敵人進攻，可於數秒鐘內派出陸空軍助戰，擊退敵人。

齊格飛要塞，現已成爲世界著名軍事要塞之一，爲保衛德國領土之重要堡壘，自全塞建築成功，以後巍峨屏障德境西部邊陲，減去德國西顧之憂，腹背受敵之患。故今日之齊格飛要塞，世界軍事學家譽之爲

不可擊破之德國國防唯一保壘。

二　馬奇諾陣綫之概況

在上次一九一四年歐洲大戰時。德國揮動七個大軍，利用右翼大旋廻。費盡九牛二虎之力，迅速突破比利時三要塞後，以迂廻於法國國都巴黎東北境，幾有一舉而攻下巴黎之勢，其後徒格於第一二軍兵力不足。使霞飛將軍施行大退却，整頓態勢，遂有馬爾納河反攻之大捷，使德軍功虧一簣！這原因是什麼？原來德軍之不惜費力施行右翼大旋迴作戰。原是爲徒避免「美茲」以南之法國邊陲要塞陣地帶啊！

這陣地帶，便是舉世艷稱之馬奇諾陣綫了，雖然馬奇諾陣綫在上次歐戰時立了無名的大功，而不爲世人們所注意，但事後論功行賞。軍事專家認定這要塞地帶之重要性了，不信的話，關係法國存亡之凡爾登大鏖戰。其給予德軍之障碍是何如呢？

馬奇諾陣綫之得名，是上次歐戰前法國的陸軍部長馬奇諾將軍，自一八七零年普法戰役後。在條件縛束之下，爲求法國安全，而於東部毗鄰德國國境一帶，所設計的防豫配備陣地帶，那時祇顧慮着正東面，而不留意於正北方。那知德國竟出於冒天下之大不韙，而破壞比利時中立，繞道於法國北方，以向巴黎進攻的。雖然後來德國終不得成功，但皆由這正東的馬奇諾要塞雄據着，以使德軍避去正面攻擊，其功却不可泯的。所以歐戰結束後，法人更形重視這要塞地帶，而將工事加強，並含有掩護着野戰軍進攻的設備。而又將這道國防綫，由南一直延綿至北部國境。

法國不能不防止德國於歐戰後復仇。同時又感覺到德人科學之發達，戰術之日新月異，爲防微杜漸計，於是化了無數的金錢，長久的時間以加強這馬奇諾陣綫，形成德法兩國邊陲之兩大壁壘，銅墻鐵壁，長江天塹，吾人於今日第二次歐戰覘之可矣。

馬奇諾陣綫工事之概況是這樣的：

全綫蜿蜒長凡四百七十餘公里，爲一個堅固之地下城堡地帶，按着國境的連綿山脉，峯巒起伏以敷設各種砲壘壕塹，表面看來是無法發現各種砲台之所在地的，利用林木的蔭蔽，以遮掩塹壕工事的痕跡，使空中偵察及攝影無從看出。地下室之深，有達一百二十公尺的，即最上之一層，也要挖掘在地表面十米突以下，爲的是避免敵人的二千磅炸彈轟炸所致。

所謂「托齊卡」式的礮壘，卽齒形式之防禦要塞陣地。當敵人唐克車進入這種陣地時，是給這些齒形陣地嵌着，無法活動，以使自己防禦唐克車之平射小鋼礮，得以容易描準命中。同時陣地前豎立着的粗鋼柱，又可使敵人的唐克車倒支起來，對於極厚鋼板的無畏唐克車腹部，更易命中貫入以予以致命傷。這便是「托齊卡」式陣地的最大功効了。

因爲全陣綫是密接着德國的國境。所以在最前方常川的設有監視哨，這種監視哨的任務，利用叢密深邃的森林，複式電話綫，以與後方連絡。並裝有竊聽機，以吸收敵方的聲音，將敵人之一舉一動，行動方向，進出意圖，不斷的對後方要塞內的司令部報告，監視哨之後方，特別敷設一道地雷地帶，地雷地帶之後，有十米突以上深的有刺鐵條網，網後又挖了很廣很深的濠溝，唐克車是不易通過的，溝之後，才是正式的齒形「托齊卡」三合土工事，安放着許多防禦戰車砲，輕重機關槍陣地，隨伴步兵砲等等，再往後去便是要塞上的巨口徑礮。如是一層不足，加上二層，二層不足，加夠三層，積數綫以成一陣地帶，積數陣地帶以成一防禦地區。

全部馬奇諾陣地，便是由上述的次序以搆成，大概是如此，至於每個要塞內地下室的結搆，更光怪陸離，少的五六層，多的竟至十層，各種應用的事物成備，可獨立支持半年之用，縱橫交通的地下路綫又密

如蛛網。電流佈滿於各地，炸藥埋藏在適當而又主要的部份，偶然遇着某部份不可守時，或已給敵人突入時，又可將此等部份毀滅，與敵同歸於盡。這種爆破裝置電導綫總機關，却遠在要塞地帶之後方九十公里以外，是總司令官掌握着這要塞地帶各部份的命脈。

在要塞地之再後方，又有「里爾」，「毛拜格」，「來姆」，「凡登爾」，「多爾」，「哀比那」，「柏爾福」，等等幾個獨立的大要塞分段掩護着，說到全要塞地帶的堡壘，大小林立，互補空隙，大的掩護小的，小的補助着大的，已是足夠使全綫佈呈得水洩不通了。更何況尚有早已建築，而現在加強改善的各個著名要塞呢？

一二百萬的野戰軍，若果要出擊時，是利用着這要塞地帶的水泥裝甲工事，既可掩護前進，又有平時防守要塞的數十萬守兵幫助，潮般怒湧出，可攻可守，這是馬奇諾陣地的特色啊！

鉅口徑礮，無畏唐克車，長射程礮，二千磅的飛機重量炸彈，四十二生的的攻城重礮。恐怕不適用於今日雄視德法兩國的大長蛇—齊格菲和馬奇諾—吧？

所以我說，由德法國境今日的兩個堅固大壁壘，德法這次是不會引起什麼偉大的中央突破作戰，是信而有徵的事了。

齊格菲與馬奇諾陣線概畧圖

第二次歐洲大戰與東亞之和平

潘仲吉

歐洲第二次大戰，由去年八月卅一日德國因但澤市問題擴大，而演成德波兩國直接衝突，後來英法兩國，因德國拒絕撤兵波蘭的要求，遂相繼於九月三日晚間公布爲援助波蘭獨立爲理由，對德宣戰，於是喧囂的歐洲大戰又復再演一次了。

這囘歐洲戰爭勃發的直接原因，雖然是德國之出兵波蘭，和驚動世人的德蘇協定，但是德國何以侵佔波蘭？又何以要與平日勢不兩立的蘇聯締結不侵犯條約呢？就不能不檢討近年來歐洲政局的動態，追尋他的遠因，這囘大戰實在是前次大戰遺留下的禍根所釀成，英之對德政策，視昔日之挫西班牙摧荷蘭創法蘭西如出一轍，又大戰以前英國已奄有世界最大的版圖，大戰結果，英所得之德屬各殖民地不少，更抱維持歐陸均勢的政策，均勢維何？卽不使歐陸有絕對優勝之強國是也，設有一國突然崛起必聯合與國以挫敗之，使不能復抬頭而後已。又証之昔日聯普與俄以挫拿破崙，聯法俄意以敗威廉二世，可以洞見英之用心。

至於法國自前次敗德以後，以歐陸覇主自任，亞洛兩州俱已收復，其勢力已充塞萊茵河以東，尙恐其力不足以威脅德國進而結英美以爲援助，又不足，更聯比波捷克羅馬尼亞南斯拉夫等小國以厚其勢，包圍德國使其永遠不能抬頭，然後安心稱霸，那知大戰後僅二十年，德不甘雌伏，自己起來解除凡爾塞和約的束縛，重行出兵向波蘭收囘失地，這囘的歐戰趨勢，

現時不易推測，但歐洲各國被將捲入漩渦的，相信不下於前次大戰。照目前觀察，各交戰國以英法德爲主角，在物質經濟方面觀察，英法當比德爲優，但在軍事及人力方面觀察，則德比較爲優，上次大戰日俄均參加協商國團體，意國亦中途背盟，德奧在四面楚歌，首尾受敵中，因粮食欠缺，不得不表示屈服，但現在之德國經二十年之生聚教訓，更有希德勒總統的厲精圖強，國力已恢復一九一四年的狀態，較之前次大戰形勢不能同日而語。而一方意大利與德早有軍事同盟，必要時不免和德國取一致的行動，而對抗英法。日本和美國在第一次大戰時，皆與英法同一步驟，而現在友邦日本阿部首相已向世界聲明對於這回歐洲戰，採取中立態度，而專力處理中日事變，以建設東亞新秩序。

此外比利時和荷蘭等國這回歐洲大戰也採取中立政策。不過俄國在前次大戰時係參加協商方面的，後因國內革命遂中止參戰。這回大戰爆發於德俄簽訂互不侵犯條約之後，并且德俄通商條約中有德俄兩國可以互相供給資源的規定，所以德國在這回大戰，可以利用着全球產麥第二位，歐洲粮食的總倉庫的俄國來補充食粮和資源的不足，因此英法各國不能不起了戒心，將來的勝利究竟屬於德，抑或屬於英法，一時恐不容易斷定。

但是誰勝誰負，都不是我們所欲問的，我們是東亞的國家，又值兩年餘的中日事變，尚未解決的時間中，更遭着這回驚天動地的歐洲大戰風雲，我們應該怎樣來應付，這是我們東亞民族所刻刻關心的。

因爲中國自革命二十餘年，連年因軍閥專橫發生內戰，加以共產黨入寇中國，全國精華已被共產黨蹂躪殆遍，傾全國力量，剿共數年，未竟全功，而蔣介石因西安事變，貪生怕死，甘爲共產黨所屈服，放棄剿共而聯俄容共，發動排日抗日的所謂焦土抗戰，所

謂游擊戰術，同時更勾結英法以爲援助，越戰越敗，尙天天喊着最後勝利，尤爲可憐可笑的，就是希望國際變化以牽制日本，他們這種幻想妄念，實在是欺騙一般不明白歐局的人民，企圖掩飾他們抗戰的失敗，多發一些國難財而已。其實歐洲大戰爆發，英法自顧不暇，試問有何力量可以援助蔣府？而且蔣府窮蹙一隅的重慶，已無支撐抗戰的可能，同時汪先生領導的和平運動全國人民歸附，國際視聽爲之一轉，對友邦日本建設新東亞秩序，爲之諒解，表示聯日的傾向，歐洲各國的動態是這樣，所以我們要關心的。

現在歐戰爆發國際情勢對於中國之繼續抗戰絕對不利，在這不利情形之下，就要爲人民解除痛苦，迅速實現和平，消弭中日戰禍，以謀復興中國。況且，日本前首相近衛公聲明，對華三大原則：善隣友好；共同防共；經濟提携；以爲解決中日事變的根據，這是最正義最公平的。則中國更應該迅速實現和平、利用歐洲大戰當中，白色人種無暇東顧之際，中日兩大民族實現親善提携，爲新東亞秩序的建設。我們中國得到強盛的友邦協助之下，努力奮鬥，把白色人種侵害我們領土主權和非法的利益，一一收復回來，把他們的惡勢力驅逐出去，保障東亞永久的和平。歐戰發生之後，一方面中國正可以作長期的休養，以期元氣的恢復，一方面歐洲貨物再無行銷遠東可能，正爲我國各種工商業發展的機會，中國與日本實行經濟提携，我方供給賸餘的農產品於日本，日方供給我機械技術的援助，則中國農工商業可以竭力發展，以恢復已破壞的國計民生，而臻於富強，改造新中國，與友邦日本共同担負新東亞秩序之建設，從此中日兩大文族共存共榮，光明的前途即擺在眼前了。

本雜誌歡迎投稿，訂閱，交換，批評

論事變後各國在華的權益

子熙

（一）

爲了中日事變，許多人倡論第三國權益要尊重和擁護，他們所謂權益，具體的所指何物？到現在尚未聽到有明快與確切的答復。

親切指導我們視察中國戰線的軍人，都對我們說：「那高登入雲是英國人的權益，這裏又是美國人的權益」。他們以爲權益就是建築物與財產，這是無意識的。其實權益之爲物不是那樣簡單，然而何者才是權益？這個答案就如上所述。現在的社會士人尚未能得到正解。

權益就是「權利」與「利益」的二種觀念，綜合而成的簡稱，要把這兩句話簡單地來說明，權利卽是外國人在中國所經營的事業或由業務條約上，或慣例上，所被認定的一種法律的能力，而利益卽是根據這能力對于經營的事業而產生出來的利益結果，換句話來說，權利是原因，而利益是結果，而權利與利益的義意，是由各人的觀念而異，所以普通都把它畧稱爲權益。本文爲行文便宜計，也襲用此語而不另標新名以迷讀者了。

（二）

在中國各國的權益，分各國共通的，和專屬一國的兩種，例如在中國經營商業的權利，或行使其權利的結果，如現在各國所有的貿易額——無論多少，這都是各國在中國所共有的權益，又在中國的內河如楊子江和珠江等的航行權，這是在最惠國的條件下，成爲各國共有的權益之一，再如在中國居住的外國人，不受中國的法律裁判，即所謂治外法權，也是同爲各國的共有權益。

但不是說今日在中國的各外國人，都有這治外法權的益權，因歐戰後德俄和若干國，早已沒有這種權益了。就如日本所有的治外法權，也於前年九月二十六日由黨政府發出命令收回，至於這收回的命令於法律上有效與否，當又作別論，反正命令是發出過的。其他如北京外交使團十一國的使館所在地東交民巷駐扎護衛兵的權利，及北京天津等地山海關以北十七處的駐屯守備兵權利，在締約國間亦可以看出有共通權益之點來。

由反對方面來說，各國專屬所有的權益。例如某一外國人，受中國政府特別許可，而有礦山的採掘權。又如投入外國資本而敷設的鐵路，或與中國合辦的營業如航空事業等，又如在中國內得從事建設教堂及傳道，再如中國政府及地方政權之借欵的債權，而中國所抵當的關稅及鹽稅等的監理權等，無論何種，皆係最顯明的事。

（三）

以上各種權益，各國在中國所樹立的程度，有多少，當然是另一問題，詳細情形不特不知，而且也不能確知的。若各國的權益，得以數字表示出來的話，就容易計算了，僅就各國在中國投下的資本類別統計

表看來，使我們知道在事變前是英國第一。他在中國種種事業的投資和公債，借欵，合計約爲五十萬萬元，而日本不過十五萬萬元，美國則七萬萬元，法國六萬萬二千五百萬元，其他各國是佔極少極少的數目而已，因爲戰前的中國外資總額，不過八十萬萬元而已。但現在日的本資本已逐漸有多額投入中國，將來這順序，當然會變動的啊。

英國對國外的投資額，就其歷史經過，可以看出相差太遠的數字，然大體有六十萬萬鎊，（或四十萬萬鎊）其中在中國的投資額，据稱有四萬萬鎊（但最少也有一萬萬五千萬鎊的數字，因投資的目的物標準有差異。）假如事實是四萬萬鎊吧？則可算爲佔英國在國外投資的總額百分之十弱了，這是在雜亂無序的英國對外投資數字中，能估量得出他在中國權益的代表。

各國在中國的權益，因爲事變的關係，無論何國都有受了相當的打擊，原因或受了事變自然的影响，例如對中國政府的公債，不取利息，借欵築路的收入可說又等於零，但其經營的事業，由種類的差異，則或者有贏餘，或陷入於不振的狀態也不少，就其大體來說，可得想像一定是跑入悲觀一路的，又拿去年中國各地澎湃的排英運動來看，對于英國的商工業上所有權益，亦有相當影响的。即假使中國無排英的運動，在今日東亞的新形勢之下，英國從來所有的權益，也必次第會減削下去。

然而他們若對這權益日減，無論如何是要對抗或極力擁護，這事不待我們推想，他們已在拚命地打起算盤了，如上所述英國對中國的投資額，是占他國外總投資額百分之六，這數量雖說是他在中國權益之最高額，但就其全體說，則不過占極少數而已。他爲要擁護這僅僅不過百分之六的權益而極力支持中國，其結果是否會損失或是得利益，這問題，我相信精於打

算盤的英國人，已十二萬分的研究和理解了吧？

（四）

各國在中國的權益，除上述以外，尙有由軍事上或政治上的立塲，視爲重要的權益而不可忽視的。甚至於文化上無形的權益，也有極力主張保持着。如美國對中國權益的要求便是其例。美國對中國的投資額，既如上述。事變前假定是七萬萬元內外，這也不過是英國七分之一，日本二分之一而已。然則現在美國除商工業以外，力倡擁護在中國的權益，其故何在？蓋美國夙以中國靑年的指導者自任，務使中國成爲一美國式的文明國，因而就有扶助中國教育之信念，以爲自居於共和國先進者的地位。因確信無論如何須得假力中國，以維護其在華權益，所以美國的投資額雖不能成爲代表其擁護權益之理由，但他們是不能放棄此擁護的熱念的，我們若不識別此點，單就它在中國有形的權益多寡而論它對東亞政策的輕視，漫然揣測，則誤斷甚矣。

英法諸國在中國的權益，幾乎無有立脚於文化方面的（如傳道布教等，大多數不過是一種平時侵略政策的工具）若軍事或政治方面的權益，在他們視爲重要的，最少有兩種，一是租借地，二是租界。

租借地在名義上雖是中國的領土，其實租借國皆當爲自國領土一樣對待了，這種特別地域，在今日中國的租借地，如香港的對岸九龍是英國，廣州灣是法國的，澳門是葡萄牙的，這是人所共知的，以前英國是兼有威海衛，前數年才交還中國，以上三國的租借地，葡萄牙的澳門，是特別的問題，已失重要性，無須論敘外，但英法兩國的租借地今日仍有很多重要性，有一追述之必要。

距今九十八年前，因阿片戰爭的結果，中國將香港割讓英國，經英國慘淡經營，香港遂一躍成爲東洋

通商的樞要，然於軍事上英國尙感薄弱，過了二十年（一八六〇）遂再將對岸九龍一角割爲香港的附屬地，其所割的面積不過四平方哩。而然割後三十年（一八九八）九龍的左右及背後一帶的租借又告成功了，因此遂促成法國租借廣州灣的事件。

廣州灣的租借是在日清戰役的末期，受俄德法三國的干涉，中國用爲歸還旅順大連謝禮，同時大連租與俄國，膠州灣租與德國。廣州灣的面積約二三五平方哩，期限九九年，這是表示租借不是領土的割讓。所以表面上都附帶期限，最長的九九年，短則二十五年，然亦有例外，如英國九九九年的長期間租借法子，此期限一到，租借地還與不還是別一問題，但無論如何都有附帶期限的。現在廣州灣期限九九年，已經過了四〇年，此後只剩五九年了。

英國租借九龍的時候，恰當法國對中國政府要求談判租借廣州灣之時，直到法國將廣州灣作根据地後，英國因爲只有香港與九龍半島之一角，勢力是絕不能與法國抗軛，遂借口要防備香港爲口實，對中國政府要求九龍的租借地要擴張至內地，後覺得承諾，其區域比法國的廣州灣爲大，而積是三六五平方哩，期限亦九九年，現在尙有五九年時期。

（五）

其次租界。各國人在中國的權益，無論租界的內與外多有存在，不過租界是他們最有力的權益之一吧？但現在世界上除中國以外是絕無所謂租界地的而中國則不幸遭了外國人根据此種租界的規約和多年的慣例，而行使一種自治行政的一定地域，原來外國人來中國居住或經營事業。只消在中國人的市街雜居就行。本不想要另外設一特別的租界，後來因爲中國的市街不潔，遂厭惡與華人居住，才設立這特別的租界。然而尙有一層有力的理由，此理由寧說是中國自啓的

。蓋中國人都不願和南蠻北狄共處，故此才有租界的產生。換句話說，就是中國的排外思想，倒反被外人利用了，而自己却願獻出此種租界與外人，由此可見排外熱最強的國，往往都會反被外人所乘的。

例如治外法權，其發始是土耳其，因回教主謨罕默德的法律，若適用於異教徒，則有汚瀆神聖，所以對異教徒犯法，寧容許他們自己裁判。故土耳其的治外法權是自己甘心拱手送人，並非先由外國人對他奪來的，到現在土耳其已累得不能翻身，而中國的租界成因亦與此同，這是清朝自甘賜給與人，現在却反被外國人利用，此足爲不加遠慮的排外熱而錯誤至不可收拾的鑑戒。

沒有租界的中國開港市塲，是上海、厦門、天津、漢口、廣東、蘇州、杭州、沙市、重慶、福州、九江、及鎮江等十二處，現在除了鎮江九江還有十處。至於芝罘與蕪湖雖有點像租界，但到現在尚未成立爲正當的租界。

租界雖有專屬於一國與各國共同的兩種，但大多數是專管的租界，若共同租界，只有上海與厦門的鼓浪嶼兩處而已。現在英國所有的專管租界，則有天津、厦門、廣東三處。法國有天津、廣東、漢口。和上海尚有一大塊專管的租界。

關於租界的性質，在今日歐美人尚抱有很多的謬見與誤解，其一即是把租界當爲自國的領土，本來租界不過是中國提供與外國人來華經營事業的居住地方，並非是外國人所屬的領土，此主權當然是在於領土國的中國是不待論的。然而英法人，把租界當作是自國領土的延長，常思將中國的法律與權力摒絕不使侵入。

過去天津英租界的封鎖，是由英租界當局拒絕引交犯人而起，這也是英國把租界視爲自國的領土的結果，因爲國與國的中間，雖有犯罪人引交的條約，但另一種的犯人，或是犯罪的證據不確實，是不準引交的

，他們就把這獨立國間的法規慣例，移來適用於租界，這是他們把租界視爲自國領土的延長的根本錯誤，此種謬見不但天津，如上海法租界當局的觀念亦與此同，都是把權利濫用，而此慣例也不是建築在正當基礎上的慣例，不過是他們乘缺乏法律常識的中國人之隙，自行在自己謬誤的租界的觀念上，築起這謬誤的慣例而造成今日的現象而已，此種謬見是不能容恕的，租界的當局者，若還不能覺悟其非，則此等的租界，最少也必達到取消其濫用的一部分的時期，可是其根源是因權益的濫用，所以租界的當局者，尤其是遠控在他背後的本國，竟是說不出這苦情的，

此處我要再申說一句，就是租界的權益來源，社會人士都以爲這租界是由中國與外國的國際條約所產生，我說這是一種的誤解，租界中如蘇州，杭州的日本租界，是根据於明治二八年五月下關條約，及翌年十月在北京調印的日清議定書，即是由一個國際的條約而生的。而上海的法國租界，與今日共同租界的前身的英國租界等，不是根據國際條約，乃是中國的地方官上海道台，在自己的權限內與英法兩國的領事締約結的。此不過是一種地方的締約而已，不能說是國際條約。

中國對外的諸條約，在一種意味上而最爲典型的，便是一八四二年與英國締結的南京條約，又一八四四年與法國締結的黃浦江條約等，然此也止單就上海及其他的地方，供爲開港的市塲，且對外國人亦只規定能在此居住營業及土地的賃借吧，若關於租界之事，此等條約和以後的條約，却無何等的要求。約定之事原不過是道台與領事間一種地方官的締約。昔日之道台即是現在的市長•繼承這道台的職務的上海市長，就成爲締約租界的一方的當時者。故其他的事項暫擱不論，單就上海租界的將來，在新政權之下的上海市長，與關係的領事，當然是有折衝的權能的。

（六）

今日各國對中國所有的權益，其權益來原是不一致，大部分是昔日乘中國國力微弱，以武力爲背景，而行其經濟侵畧的政策。所獲得的結果，然今日時勢一變，各國不能把日本擯於例外，而依然在中國把握獨占的權益的時代了，如英國諒早已理解此等時勢的進演，是無法止了。

事變以來日本的當局，以尊重第三國的權益爲主旨，曾向中外反復地聲明，其聲明中時有「澈底的」及「絕對的」等強調的詞句，此等語句結果是否適當至切的聲明，余不得不疑，蓋在條約上第三國人的權利，當然是要尊重的，然至於利益，例如英國在中國有一萬萬元的貿易，此是英國商業上現有的利益，此種利益，日本若澈底的要尊重，則日本對華的貿易是不能伸展，要之彼此在條約上所均有的權益，須互相尊重而活用之，進而至奪彼的利益，以增進自己的利益。

此是日本當局者所應努力的當然的職業，亦是適法的手段。所以我現在來歸納說一句：

「你的權利我是尊重，但限於你的利益不成牴觸，方可尊重」啊！

小統計（一）

1 去年中國留美學生人數達二千三百餘名分佈全美二百六十三校。

2 廣州市去年每日平均銷酒四千餘斤日本酒及洋酒不在內。

3 日本居滬人數六萬四千三十名較事變前激增兩倍以上。

4 日本決定明年度預算案，臨時國防軍事費及預算費六十七萬萬六千七百萬元，總額約達一百零六十四萬萬五千五百萬元。

5 北京市各車輛統計一十五萬零八百四十五輛

趕快展開反共工作

著公

在和平運動順利進展當中，萬民渴望的中央新政權快要產生出來了。中央新政權成立了以後，爲着分擔建設東亞新秩序的責任，對於如何澈底防共，以確保東亞的安全，這無疑是一件刻不容緩的重大使命。

誠然，防共的工作是十分艱巨的。從中共方面來說，共黨在國內肆虐十餘年，荼毒的地方凡十數省，以前國軍雖然一再圍勦，可是此勦彼竄，勞師無功，並不曾予以根本的肅清。西安事變的一幕，蔣氏竟上了共黨的圈套，互相勾結起來，中共勢力，由是日加膨脹。七七事變發生，共黨以有機可乘，遂抬出了抗戰的招牌，好假手別人來消滅蔣系實力，以遂行其將來赤化全國的陰謀。這一着，果然又把蔣氏誘惑過來，結果乃演出這一塲兵連禍結的無底抗戰大悲劇。抗戰迄今，中共看到蔣政權日趨沒落，於是不斷利用時機，擴張他們的勢力。所以將來即使蔣政權全盤瓦解，中共方面仍然是可以憑藉他們相當的殘餘勢力，繼續幹其禍國殃民的勾當的。中央新政權在這災患餘生的環境中產生出來，究竟有無這種雄厚的軍事力量來肅清中共餘孽，這一點是足以令人煞費躊躇的。

從蘇共方面來說，中蘇兩國，邊境密邇，蘇俄是隨時可以引兵南侵的。年來因環境上未容許，如應付國內黨爭，實施五年計劃及顧慮防共軸心國家之進攻等問題，所以只是暗中主使中共來幹赤化的工作，而未遑向我侵畧罷了。可是，現在情勢不同了，蘇俄的內政問題已經解決，德國爲着對付英法起見，不得已對蘇攜手，於是蘇共便露出了本來面目，向歐洲的

弱小民族大肆蹂躪了，將來蘇俄在歐洲侵畧得手，國力益加充實的時候，再伸出那赤色的侵畧魔手來向我們肆虐，這是勢所不免的。以我們積弱之邦，究竟能否抵禦那強悍的蘇共呢？這一點也足以令人深抱隱憂的。

可是，我們對於防共的前途是不用過慮的，我們的工作是可以完成的。何所見而云然呢？第一，談到剿共，當然需要兵力。但現在各地方臨時政權下的新軍，不是正在不斷地建立起來嗎？這些具有濃厚反共救國意識的新軍，將來再經過新政權的整理訓練，定然能夠迅速地成爲一支一支的勁旅，肩負起剿共的任務的。在蔣府日暮途窮當中，蔣氏部下，覺悟到無底抗戰之非計而主張反共的，實在大不乏人，現在許是處境困難，一時無從表示其眞正態度罷了。將來在新政權精誠感召之下，他們是不難會相率來歸，作剿共的前驅的。所以說到剿共的軍事力量，無疑地是有絕大的把握。

其次，要肅清共禍，是不能單靠兵力的。爲正本清源計，我們當要從民生問題上來着手。我國自從受到白色民族不斷的壓廹和兩年餘來無底抗戰的荼毒，民生憔悴極矣，昭蘇之道，便只有與我友邦日本從事經濟上的合作，這樣才可以脫離白人的羈絆，才可以解決我們的民生，也就可以把赤禍來根本杜絕。我們的中央新政權成立以後，當然是向着這條坦途前進的。「………中國如能得到時間以實行民生主義，則共產主義必然絕跡。」（見汪精衞先生共同前進一文）

最後，關於反蘇問題，以我國國防軍備之未充實，用來抵禦蘇俄，自然是獨力難持。可是我們的友邦日本，是世界上軍事一等強國，要是得到他們的協助，蘇俄是不足畏的。未來的中央新政權，當然是本着共同防共的目標，趁蘇俄未暇東顧之秋，整軍經武，與我友邦建立了一座強固的防共壁壘。我們既得友邦協助。反蘇問題，也就可以迎刃而解了。

爲我們的國脈民命計，爲中日的共存共榮計，爲建設東亞新樂土計，從速展開防共的偉業吧！

從國家三要素立場以反共救國

仲　良

一　前言

中國之容共問題，時至今日，早已成爲過去的理論。然盧溝橋事變以來，中國因爲加強其抗戰陣容勢力，國共又來了一次合作的把戲。但抗戰三年，時至今日，已有事實証明了共產黨人露盡了狐狸尾巴。而蔣介石的弄到蠶繭自縛，固屬孽由自作，死不足惜。但已往一般人誤於共產黨之甘言蜜語，鑄成中國抗戰的九州大錯，至今還有些中毒極深，冥頑不靈的人。他們不明瞭中國之根本不可以容共，容共便等于亡了國家，此中理由，實有重一闡述之必要。

須知道國家三要素，是人民，土地，主權，缺一不可，這是任誰人都了解用不着去細說了。中國若果容納了共產黨，那麼，這三要素不特是有某一種受了破壞，不能成其爲獨立國家，同時且整個的三要素也通通無法保存的，我請得申言如下：

二　人民

國家既是由多數的人民集合構成，所以離了人民，便無法稱爲國家，共產黨，根本是沒有國家二字這個觀念存在的，正如汪精衛先生廿八年七月十日所發表的聲明說：

「共產黨，不知有民族，更不知有所謂國家！他們祇知道接受第三國際的命令，要澈底把中國來犧牲！」

我們尋味着這句說話，我們便曉得這次共產黨和

國民黨合作抗戰的目的是爲着什麼了。原來蘇聯之惟一搗鬼技倆，是攪亂人作戰，而自己去坐享漁人之利。中日之戰固然是他作祟，即這次第二次歐戰又何嘗不是他搗鬼呢？由瓜分波蘭這一事，已足夠露出他的賊形賊相了。

中國華僑的愛國心極大，每年滙返國內金錢數目之驚人，這是世界上一個有名的事實，但共產黨人對於人民的財產金錢怎樣支配，這會不會令到華僑灰心呢？華僑願意將一己血汗掙來的金錢滙返國內而給毛澤東周恩來等轉奉太上皇蘇俄嗎？華僑既不願滙欵歸國，又不敢回家，無形中變成海外的猶太人了。這是共產黨削弱中國人口之一個原因，同時沒有私有制度，則人們必不努力去生產，有資金的人，也向國外逃散，這是削弱人口的第二個原因，還有共產黨是主張階級鬥爭的，這次他雖放棄了這點而加入抗戰陣容，但兩年多之盲目抗戰，到了今日，死了中國人多少？共產黨威逼着蔣介石所得的抗戰結果利益何在？還不又是削弱了中國人民，中國人民一天一天減少下去，這是第三個原因，試問國家少了人民，則立國的要素已失三分之一了！

反過來看，蘆溝橋事變後，日本對中國的華僑怎樣看待？兩國交戰時，對于敵國的人民全不採取敵視態度的，恐怕是亙古以來所未有的事吧？這更可証明．日本這次的出兵，是爲東亞新形態而戰，是爲掃除中國的共產黨惡勢力而戰，而非對中國的人民而戰，益足徵信了。

三　主權

國家須要有統治權的存在，但共產黨的統治者是蘇聯而不是黨府，這樣能夠使中國成爲獨立的國家嗎？又牠們的工作能夠不受其太上皇的拘束嗎？自然不用贅說共產黨是要將中國的整個自由剝削的了。過去

的蔣介石不是抱着一腔熱誠專心一意把中國的共產黨驅逐出去嗎？但是西安事變後的蔣介石便被共產黨挾持着！蔣介石徒知顧存自己的生命計，便降伏了共產黨，初時他原不過是權宜之術罷了。他豈有不明瞭共產黨不能存在中國的嗎？可惜因一時的朦蔽着，便受盡共產黨無窮的掯制禍害，汪先生最近寄給大阪每日的「歐洲戰爭與今後的中國」論文，（十月一日）曾明快的叙述其脫離重慶最大的理由是在排擊共產黨……

……

「共產主義是沒有愛國心的，共產黨徒對於自己所屬的國家，不承認有任何的忠誠……中日戰爭狀態發生以來，就我所得到的慘痛經驗來看，混入在我們中間的共產份子，當其擁護抗日政策時，都遵從第三國際的命令而行動，把第三國際的利益認爲最主要的，而把中國的利益却認爲從屬的，因爲中國共產徒只對莫斯科宣誓忠誠，而不對他們所屬的中國宣誓忠誠，鼓勵他們的原動力是莫斯科，控制他們的思想和行動也是莫斯科……」

由這篇論文中就可以知道共產黨是否可能存在於中國？共產黨把中國國家的統治權認爲從屬的，第三國際蘇聯認爲主要的，所以愛國者汪先生脫離重慶痛斥共產黨謂「認他人父作父」實在是很合理的，共產是亡國而非與我們的中國！看這次歐洲大戰是誰策動的，那就可以明瞭了。一個國家統治權既糊糊塗塗地任他人操縱，那末中國如何能成爲國呢？

四　土地

共產黨既然直接間接不顧及中國的人民和主權，則對土地是祇有同時放棄了，焦土政策不是一個明証嗎？假如還任由牠們存在的話，這便無形中將中國土地全部送給蘇聯，蘇聯雖然坐享其成了，恐怕還會罵句不長進的東西罷，中國的明眼人是不允許這件事成

功的，所以汪精衛先生便首先揭櫫了和平反共救國這一個口號，這也許是由種種關係上的先覺所致吧？在近衛的聲明三原則上看來，如果能兌現的話，那末國家的三要素仍然是存在的。中國的立國條件是絕無侵損的，不信的話請觀今日更生了的各省各市人口，日見增加，便可知道日本是眞正的提携，爲着想求東亞的和平，爲着驅逐共產黨，爲着中日共存共榮，才犧牲自我來援助中國的。

總而言之：共產黨之不能存在中國，孫中山先生在遺教上也詳細地申述明了，如果我們是愛護國家，愛護民族的話，便要否定共產黨的理論，便要驅逐共產黨出我國國境之外，這就是做中國國民的最大義務啊！

憶江南

張弢

秋來早，葉落客心驚。斷續殘砧風萬里，凄涼成鼓雨三更，疑夢又疑醒？

蔣介石之新姿勢

强化反共人員的集團與陣線

夔　公

凡不是共產黨員，對於共產主權，總該多少存着些厭惡的觀念，所以，都可以認為他們是反共分子；他們是可以直接間接發揮出反共的偉大力量來，國家對於他們，務當使其有集團組織，形成一種極大的反共陣綫。因為人們的集團行動，其力量總比個別活動來得強大，假使對於這些與共產黨無緣的反共分子，能憑他們自己各做各的工作，互相間沒有照應，所得的力量就要分散，不容易成為雄厚的聯絡勢力，共產黨徒們也便有隙可乘。不過怎樣才能使反共人員的集團與力量加強呢？具體的說，應當注意下列七點：

一、根據各個人的立場，多組織反共協會。譬如以職業的立場言，應當指導組織商界工界教育界或新聞界醫師等等的反共協會；以居住的地域而論，應當指導組織某鎮某村或某保甲的反共協會，因為根據這樣情形而成立的反共團體，各團體分子間的情感，必定比較來得接近而且融洽，和容易收效，並且全國各地也就可以很普遍的組織起來。任何一個人，他如不是共產黨信徒，他就該為反共工作努力，共產人員與反共人員的分別，就異常的顯明，一般狡猾的騎牆派，也不表現出模稜兩可態度。原來，社會上有了態度濛混的份子，便極容易被共產黨所利用，同時我們的反共工作，也往往因此感到困難，吾人的態度，色彩，如果有明白的表示，那麼無論共產黨徒們的手段如何嚴密，我們便易於對他們進攻。

二、舉行反共人員的宣誓與登記。反共宣誓，等於在一般人的目光之下，表白其反共的堅決意志，如

果再繼之以普遍的登記手續，這個人的反共態度，便愈加清楚，我們辦清了調查戶籍手續，應用着戶籍册，由保甲長或各團體各機關的領袖負責，使各人都挨次辦理反共宣誓反共登記的神聖工作，在各市各縣之中，究竟有若干態度明顯的共產份子，也就很容易計算出來，認識出來，雖然有許多人未必就肯公然的承認自已是共產黨徒，但是在登記宣誓的時候，還須嚴密的視察和調查，並且還應該使用聯保制度，正真的共產黨徒，人們總該對他有些顧忌，決不致被他欺瞞過去的。而且就是共產黨徒也一樣的來加入宣誓和登記了，我們也正可以利用他這種行動，採取感化勸導等方法，使他們從此和共產黨斷絕來往。如此做法，在反共工作的推行上，是一定收到利益的。

三、規定反共人員的基本工作。對于民衆如果能普遍的舉行反共宣誓和反共登記，那麼，對於這些已經宣誓和登記過的民衆，就可認爲他們是站在反共陣線之內，他們對于反共工作，也就應得分担一部份的責任了。所以各地方主持反共工作的機關，團體，便該規定出來，不但全體人民都變作反共戰士，而且反共的成績和效果也就隨時可以考核出來。

四、促進反共人員的努力興趣。對於反共人員的工作，我們固當加以規定，使每一個反共人員，至少都能將最低限度的工作標準做到。但是能力雄厚些的分子，還要設法促進他們的工作興趣；至於促進的方法，最好採取互相競爭互相比較的規定，並且無論在那一種工作，都可以實行。譬如，對于共產黨徒的檢舉或勸勉感化，在數目多少的比較上，就能見出各人的努力成績，引起他們的努力興趣。至於在宣傳方面，在共產黨活動的情報搜集方面，也應當使他們的興趣增加，俾直接間接的都有助於反共工作的突飛猛進。

五、給予反共人員以特殊權益。凡是反共人員，既然都負担着相當的反共工作，他們就等于是在盡着

反共義務，就該享受權利。而且他們平時既在反共工作方面努力，對于自己本身的職業活動，當然便減少了時間，本人的職業利益上，也就要受着影响。所以，非要使之享受一些特殊權益，不足以補其損失。又就鼓勵的意義上說，公家對于反共工作人員能給予特殊的賞賜，更可以使他們感覺到反共工作不是徒然，因爲權益思想，誰都很濃厚的，尤其一般下層民衆的頭腦簡單，見了自己有這種特殊權益可享，便會格外趨之若鶩，向反共工作的方面去努力啊！

六、加緊反共人員的訓練。這一層，在反共工作的力量上，成效上，更有關係。並且。能夠加緊訓練反共人員，使他們的反共工作趨於合理，周到，方足以針鋒相對的予共產黨活動以打擊。因爲共產黨之所以能到處活動，到處蔓延其勢力，就是有賴種種訓練，據說：共產黨徒的所謂訓練，不僅上級人員對下級人員要負責，甚而至於每個黨徒的相互之間，也都要負起了互相訓練的責任。所以幹反共工作的人，更非有超過共產黨徒的訓練工夫不可！每個反共人員，除了要有豐富的知識，健全的體格以外，例如辦事的方法，人格的修養，更應特別注重，才能引起一般人的信仰力。別人才可以受他們的感化和號召，尤其是，堅強的毅力，排除萬難的勇氣，還來得要緊。否則在恐怖的赤色氣氛中，决不能衝開一條血路的。

七、優恤反共工作的犧牲者。誰都知道，中國目前的共產黨徒，因爲環境的困難危險，已不能使他們有着長久的活動時間了。个个已像到處亂竄的瘋尤一般一般做反共工作的人，對共黨恨得切齒入骨，但不幸而慘被他們包圍起來時，一定就要慘遭戕害的，我們做反共工作既然如此危險，那麽，對於許多不幸而遭犧牲的份子，便對該其家屬優予撫恤，才能使一般做反共工作者無後顧之憂，否則，儒怯一些的人，就難免要望而却步啊！

婚變

明知

（一）

那一天，周太太送蹻脚老二出大門，望着他走路的背影，一蹬一蹬地，她搖搖頭，嘆了一口氣：「唉，可憐的老二，雖則你蹻，不過你的心好。」

不久，周太太就答應將她的女兒許配與老二了。

許多人都說老頭兒娶小媳婦應是格外起勁，有些人，像大塊頭財順，却說是爛蝦蟆吃天鵝肉。其實，老倒不算老，因爲他離四十歲還有一年半；爛蝦蟆倒有幾分像，只看那一雙蹻了的脚，走起來一蹬一蹬那就夠人討厭，而況醜陋處尙不僅此：嘴角老是向下掛着一雙大鼻孔，方店的小孩子笑他那雙鼻孔裏可以藏兩條水牛，眉毛又濃又倒掛，眼睛遲鈍地，雖然向着人常是一副笑臉，可是笑起來是那樣地卑怯，那樣的滑稽。

至於他的未來的妻，不久就得和他睡在一起的那一位十七歲的小姑娘，菊子，那一個不說是方店的一朵花，又美麗，又聰明，到了年紀的男子那個不想，却都想不到如今落在蹻脚老二的手裏！

老二心裡高興不必說，睡寐裡臉上也笑嘻嘻。

一個月之前，當他和他的岳母談及嫁粧的問題，他慷慨地說「怎麼？還得你們賠嫁嗎？一概歸我自辦吧！奶奶。」

為了這一份嫁粧，他頭上冒着汗，蹣跚地跑到城裏去，來回三十里，總有幾十次。有時候，腋下挾了一包，從田野的小路上經過，那裏有些女人在割草，他便高興得像小孩一般地停住，一面揩汗，一面打開紙包，拿出一丈淡紅色的洋布，或者上等的藍竹布，「方家嫂嫂，你說，是不是——」噲，李妨奶，大家總是那樣打趣着，話不好聽，好吧，就說不配，嫁過門總得對得住菊子，是不是？呵，你們看，這匹頭的料子倒還好？！」

佈置菊子的新房。為了老二嫌板窗太黑暗，方店村上第一次發見矮矮的樓頭裝起一列玻璃窗；為了老二體貼未來的新娘，方店村上第一次發見一個小小的綠底紅花的洋磁盤。

離結婚的日期僅僅八天了？老二向岳母家去得愈勤了。這一天，他的岳母不在家，在後院的晒穀場上却遇見菊。她低下頭，默默的在勾穀；看見老二了，她也不驚異，也不羞怯；那鬈鬈的鬢髮；稀疏地遮住耳朵，臉色雖然微微發黑，可是天然的潤澤，兩頰緋紅的像是塗了薄薄的臙脂；一張小小的嘴唇總是那樣貞靜地抿住；尤其是那一雙瑩澈的大眼睛是包藏了多少智慧與精靈呀。她的袖子高高的捲起來，露出雪白的腕肉。

老二看見菊子時總是心頭一陣辛酸，這種辛酸說明他對於菊子不僅愛而且包含了父親的疼愛的；然而也為了這樣使他被全村的人當笑柄了。這時他露出和靄的笑容，聲音幾乎是擅抖的：

「媽媽不在家嗎？呵。」

「不在家！」

「不累嗎，你？」

「不！」

「你是這樣會做活呀！」

「不！我不會做活！」

「但是，你曉得媽媽那裏去了呢？」

「不！不曉得！」

老二轉過身子想回去，剛剛蹬了幾步，忽然又回來：

「唉，小菊，你願意和我多談幾句語嗎？噢，是的，這有什麼要緊?!要不，來，我帮忙你匀穀，你過過，我們談談話，噢，是的，你曉得我買了一頂什麼樣子的帳子嗎？白底，印藍花，好嗎？來；我帮你匀穀，囉，還有三副不同樣的梳子，你可曉得，洋磁臉盆是再輕巧沒有啦。」

菊子乍然將穀耙停住，身子直起來，頭微微擺動，拂去額前的亂髮：

「我相信，我媽媽是喜歡嫁粧的，你如果也喜歡這些，最好你和媽媽說去，至於我，最好你不要替我担心！」

「這是什麼意思呀！」老二盡力的張大自己的眼睛，却又快樂的笑起來了，「噢，噢，呀，你是說我們這一次不必花那麼些錢嗎？喲！小菊！」

菊子又迅速的抬起頭來，說得那樣快，那樣沈毅：

「不，我決不是那個意思！」

老二就近坐了下來，坐在一株紫薇樹下的一條石櫈上，微微的聳了聳肩，輕輕的咳了一聲嗽：

「唉，菊子，不消說的呀，我總想你能快快活活的過一世，而我自己，那，是的，那還用說嗎？」

菊子這一次並不曾回答，如舊做她的事。

「是的，」老二作勁說，「人活着總是爲了快樂的，要不，世上的苦惱不太多了嗎？像我，你看，唉，我是一個廢人了，不過，呵……存心是頂要緊，我告

「不!」

「你是這樣會做活呀!」

「不!我不會做活!」

「但是，你曉得媽媽那裏去了呢?」

「不!不曉得!」

老二轉過身子想回去，剛剛蹬了幾步，忽然又回來：

「唉，小菊，你願意和我多談幾句語嗎?噢，是的，這有什麼要緊?!要不，來，我帮忙你匀穀，你過過，我們談談話，噢，是的，你曉得我買了一頂什麼樣子的帳子嗎?白底，印藍花，好嗎?來，我帮你匀穀，囉，還有三副不同樣的梳子，你可曉得，洋磁臉盆是再輕巧沒有啦。」

菊子乍然將穀耙停住，身子直起來，頭微微擺動，拂去額前的亂髮：

「我相信，我媽媽是喜歡嫁粧的，你如果也喜歡這些，最好你和媽媽說去，至於我，最好你不要替我担心!」

「這是什麼意思呀!」老二盡力的張大自己的眼睛，却又快樂的笑起來了，「噢，噢，呀，你是說我們這一次不必花那麼些錢嗎?喲!小菊!」

菊子又迅速的抬起頭來，說得那樣快，那樣沈毅：

「不，我決不是那個意思!」

老二就近坐了下來，坐在一株紫薇樹下的一條石櫈上，微微的聳了聳肩，輕輕的咳了一聲嗽：

「唉，菊子，不消說的呀，我總想你能快快活活的過一世，而我自己，那，是的，那還用說嗎?」

菊子這一次並不曾回答，如舊做她的事。

「是的，」老二作勁說，「人活着總是爲了快樂的，要不，世上的苦惱不太多了嗎?像我，你看，唉，我是一個廢人了，不過，呵……存心是頂要緊，我告

訴你，關於存心，這裡面有一種我不大說得出來的快樂，眞的，心頂值錢……」

菊子又張開那雙太眼睛，乍然回過頭來：

「心？你是說你的心好！那我一向曉得；不過，你還不夠嗎？老伯伯！」

菊子最後那一聲老伯伯叫老伯伯時那一種含滿諷刺的一霎眼，使老二噤住了，他傴僂地坐在那兒，頭筋也暴露出來了，眼睛更遲鈍的怔住菊子的背影，那一付玲瓏的腰肌，半晌半晌，才無聊地拿起支拐杖，懊喪地預備走了；在立起來時，黯然地說：

「這樣看起來，我到今天才曉得，我們的事情總有點錯誤在裡面嗎？」

他低下頭，支着支拐杖走出院子，走得比平常更慢，似乎更爲難。在院門邊他又回過頭來，菊子不曾留意他，背着他舉起手在掠耳際的亂髮。

他心裏好像有不少的話想說，可是他說不出來，也無從說，痴痴地凝了一會神，只留下一聲長長的嘆氣在院子裡，「唉…………」

孤獨地，躓頓地沿着田陌上一列柳樹蔭着走，蟬子噪得又響又紛亂；村裏所有的，男的女的，現在都在田裡忙着；柳外遠遠近近都是一堆堆的農人，這是割稻天氣。苦惱，老二一向是平心的忍耐，忍耐；今天，從田裡那些人的動作態度劇烈地撩撥起傷心來了—他們一個個是一双強壯的臂膀，一双敏捷的腿與脚，他們康健，康健給與他們快樂與自由；自己呢，如今是一個殘廢的人了。

「爛蝦蟆，小媳婦，蹺脚鬼，會丈母。」

田裏發出這麼一種有蹈脚的怪音調，起初是一種粗糙的聲音嚷的，接着就有好些小孩的嘲嘶的聲音嚷起來，馬上是複雜的笑聲。其中有一女人尖聲音最刺耳。

在平日，這種事老二是常碰見的，他，在平日，不免要立住脚，笑着和氣的臉，向他們揮揮手，有時

候，也高高地嚷着——「怎麽？你們樂嗎？到日子我們大家多喝一杯！」

不過今天再沒有興頭去和那些頑皮的朋友周旋了，頭也不曾抬起，眉毛一動，眼睛無力地張，遲鈍的一步步蹬着。

一隻狗爲田裡的笑聲所激動，拼命地向老二追來，「呼啦，呼啦，來富，呼啦！」這是麻子觀九的聲音。來富格外跑得快了，一剎更追着老二了，張開嘴，伸出舌頭，來急惴有；忽地一竄跑過前丈把遠，又一躍一伏地向老二竄回來，盤住他的脚，尾巴儘搖着，老二這次氣起來了，作勁的舉起那根拐杖，對準來富的腰部，咬起牙齒來就是一下，「狗養的，你也奚落起老子?!」來富怪叫一聲，射箭一般的竄回牠的主人那裡去了。

老二的心在顫抖。他糊糊的發現他整個的生命動搖而頹塌，他感覺到他的苦不僅在一雙蹻了的脚，一副醜陋的形容，以外，他平日引以自慰的存心如今也幻滅了！怎樣做才是對的呢？

「蹻脚鬼又去看丈母來？」

是大塊頭財順的聲音，一個赤膊，兩條鍊過一般的臂膀舉起一捆穀稻在斛上用力的打擊。稻草裡忽然攢出財順的姪子的頑皮的臉孔，又伸出五個指頭。

「蹻伯伯，非五斤花生米不行，就在我身上，那一日，給菊子點苦頭吃吃！」

伯伯兩個刺耳的字又加上蹻，老二急起來：

「蹻？不是你們這班狗養的那一次救火怕，我不跳樓救人，我還不和你們一樣吃得做得！」

但是他走下田，就田陌上坐下了，無聊地拾起財順的旱烟管，慢慢的取了火，吸烟。

「喂，財順，我們說眞話，你說，我怎麼到今天倒遲疑起來？做人眞難呀！」

「怎麼？不起勁了？」

「不是呀！如果菊子不願意怎麼辦呢？」

「哎呀！」財順笑起來，將那一捆打完的留在手裡的稻草一丟，雙手舉起來，跑向老二，突將他手裡的烟管奪了去，隨卽拿住他的鼻尖一扭一扭。

「女人有不願男子的，從古到現在？這不是笑話？你有的是錢。聘媒人談下的！」

「所以——」老二說，「你想呀！」我說，如果菊子，我是說菊子不願意，願意？」

財順屈下腰，認眞眞的射視住老二，露出決斷而傲岸的樣子：

「你怕她不願意？ 女人敢不願意男子？哈哈，你是有過老婆的，她可曾不願意!?又不是做妾！」

老二遲鈍地搖搖頭，不說話，許久，拾起支拐杖，獨自去了。

（二）

方店的婚禮也許是還保存到一點古俗，在晚上舉行。不過方店村上的人，尤其對於老二這次婚禮，着實願意牠在晚上，因爲白天全得下田；稻子成熟了是不能延遲一天割的，或是下雨，或者是穀芽了。

小小的堂前，從紅紗燈裏發出的燭光不住的顫動，壁上密砌着的紅燈對聯在紅燈之下顯得又刺眼又熱，堂前擠滿男子，起初都穿了衫子的，居然有一位竟穿起一件大概是祖父傳下的藍布長衫，這一位並且做出與衆不同的事，揮着扇，一面吟味那壁上的聯句。不過到後來，是財順，他今天說客氣點是招待，他先開口，「脫俗吧，來，我們拘這份斯文幹麼！」隨卽他便卸去身上的一件短布衫，馬上別的人也都乾脆地脫去了，連當先那位穿長衫的，也帶訕的說一聲「好」，將長衫脫下，摺得好好的。終於擠滿了一堂前的赤膊。還有些小赤膊在人叢中亂竄，亂嚷，一會，又竄過門口去了。

廚房裡塞滿了女人，裝滿了女人的臭汗。周嫂娘，老二的姊姊，五十多歲的寡婦，她是從三十里外回來參與弟弟的典禮，如今，算起來，她是老二血統上的惟一的親人了；她這天身上一件大大的，長長的竹布褂子之外還加上一條百襇的蘇綢裙，罩住一双小小的脚。她可忙壞！做菜，殺猪，買麪，辦酒席，一概她總管；整天的進進出出，一會兒和老二商量，一會兒指點事務，廚房裡的女人的手和脚也都不斷的動着，大家搶做事，雖然是一樁只需一個人做得很經濟的事。因為她們雖然是來吃，湊熱鬧，但是算起來都是親上親；她們說是來幫忙。

這時是夜十一點，新娘轎從男家抬到女家去了。筵席也散了。老二獨自關起房門來藏在房裡；他向大家求情說是幾天累了偷空睡一會兒。可是他不見得睡得着，因為堂前，廚下，男子的，女子的，小孩子的聲音仍舊是嘈吵着，樓上新房裏成了姑娘們的客廳，那裡傳出一陣陣笑聲。起初，好些小孩有準備的大家嚷着打趣老二的話，後來鬧得忘記了，藏到門套邊去做自己的遊戲了。樓上傳下來的笑聲，據說是那些姑娘們正在打算着如何玩弄末一次她們的平日的朋友—這新房裏的女主人，其中有一位提議將馬桶藏起來，而其他一位又輕輕地說出一個更頑皮的計劃，於是笑起來了。

堂前的竹床上睡了酒鬼親九，紅着臉，喘着氣來酒味衝人，忽然打斷一部份人正在唱得熱鬧的遂安腔，高高的說：

「不行！我們喝得醉醺醺，他自己一滴都不進嘴！不行，老壽，是不是？」

「不喝倒罷！做新郎也得敬客三杯！敬也不敬！」

其實老壽也醉成九分了。

「眞的！」財順湊趣說：「平常看起來怪起勁，到了時候，又裝腔了」

「拉他起來！大家鬧他一下！」另外一個粗聲音，接着就有響應：「好，動手，大家來捉新郎呀！」

小孩子聽見捉新郎，莫明其妙的都喧嘩起來，一面笑，一面嚷：「捉新郎呀！捉新郎呀！」

周喜娘爲了愛護她的弟弟，急跑來解圍，嘴裏說：

「送房之後再由你們鬧一個快活呀，現在，讓老二睄睄吧！觀九，你，呵，還有金玉，百慶，你們全有那一日，除非你們到時候不怕吵……………」

遠遠處一聲爆竹，忽然將大家的精神改換過來了，接着又是兩三聲。大家忙着換紅燈上的蠟燭，點火把。周喜娘一面敲敲老二的房門叫老二起來了，一面向堂前西角落的幾個鼓手指揮的說：

「吹打起來呀！」

噪擾的笛子，喇叭，還有一個胡琴，就開始合奏起一種不悅耳的調子，又快又急；大家的心都緊張起來了，好像是馬上有一件重大的事故要發生似的，爲了周喜娘極力主張熱鬧一下，才沿了她出嫁日子的先例，慫恿老二到十里以外去請來了這隊鼓手來；婚嫁用鼓手，在方店，十家只有兩家，當然大家碰到這種場合，又高興，又興奮。

不久，門口發見喧囂的人聲，媒婆先進來，一會，四個轎夫抬了一乘大紅轎進來了，停在堂前的中心，一位老太太，白頭髮上插滿了深紅色的花，青布衫，青布裙，她是女儐相，在方店喚作利事人，走到轎前，將簾子揭開，一對男女孩子走近前從轎裏牽出一位新娘來。

鼓手拚命的吹。堂前男男女女圍緊了；只等新娘出來了，這些人的心理，對於那立在利事人的身邊的瘦瘦的，小小的一個印象早都有了讚美的認識；一半好奇一半滑稽的心理在等待另一個醜陋的印象的出現了——乍然的一陣笑聲表示達到這個目的；小孩子的

裡嘴嚷着，「臨脚新郎拜堂呀！蹺脚新郎拜堂呀！」

老二穿了一件深綠色的洋布大褂，做得那樣土氣：下擺小，身裁大，袖子又肥又長，罩了一件比大褂還大，長到膝蓋的玄色的有光的馬褂，領口太大，索性將領跟的紐子鬆着。一雙淺口的緞子鞋——一隻是公開的襯着綠色大袴的底擺，另一隻却縮在大褂的裡部。今天臉上刮得光光的，剃髮剃得太仔細了，額角剃得又齊又白。不過，這些不但不能使他更漂亮些，竟致相反，嘴角更外向下掛，眼睛更加無力而遲鈍，眼窩更深陷下去，兩頰又瘦了一些頭筋畢露着，臉色變成發青。爲了舉行大禮的原故，拐杖是不用了，然而走起來是更加苦又更加難看了。

一位嚴厲面孔的老翁，利事人，扶着他從人叢中擠到新娘的右邊，大家乍然寂靜了。不過誰也不會注意到——老二走近菊子身邊時，是好像觸電一樣，眉毛和眼睛都顫抖起來。誰知道他的內心呢？

他的面前，映現在他的眼中的簡直是個仙女——一件古式的深紅色的長衫飄逸地裹住整個身體，罩住脚，這樣就顯得愈嬌小，愈韵致，肩部狹削得更入畫，更可憐了；頭微微傾側着，頭上是一個高高的帽，從帽上掛下一塊紅色的輕紗，臉被隱隱的遮住了，老二從側面窺見她的面孔，是那樣不曾有過的嫩白，是那樣不曾見過的一張抵住的紅紅的小嘴，是那樣兩條因爲修得更細就顯得長長地灣灣地眉毛，然而，老二窺得更清楚的是這樣美好的一副憂容上所浮出的一種深沉的憂愁，一種絕望般的哀憤，——整个的容貌，須然嬌俏，但在老二的眼中變成恐怖的。

一對新人由二位利事人指使並立，用最隆重的跪拜禮拜天拜地。鼓手用格外囂擾的調子吹打起來。跪拜對於一位蹺子是太不容易又太滑稽了，雖然有人扶着；忽然一陣雜笑的聲又發作起來。

老二一頭汗，滿臉紫漲，搖搖頭，痴了一般地，

那尖利的樂器聲，笑聲，種種雜聲給他一種極深度極淩亂的刺激，眼前的事物跳動起來。他彷彿被一面極明澈的鏡子不僅將他的模樣，還有年齡與命運統統難堪地照映出，那些，襯在無辜的，完美的小菊面前，不僅是羞辱了自己，而且，尤其是使他想到菊小的羞辱而變成不可容忍。

天地拜完就有許多人感到極與味似的笑嚷着。

「對拜啦！」

兩位利事人扶住新人由並立的地位，換到相向的地位，大家抿住嘴禁住笑。這時，老二又偷偷的看了菊子一眼——天呀！爲什麼她的眼睛裏簌簌地流下眼淚來?!

「不行！慢點，不行！」

忽然，老二這樣大叫出，本來是利事人扶住他的，他猛的一屈扭，離開利事人的双手，蹬着便到了觀衆人身前了，舉起手：

「鼓手，停下來，不要吹！」

鼓手並沒有聽見他的話，用最勁的在吹打最緊張的一段，又響又鬧。

「狗養的！叫你們停住！停住，聽見嗎？」

於是秩序亂了。周喜娘從人叢中擠出來：

「老二，你瘋了呀！鬧什麼笑話？」

鼓手當眞停住了，滿堂換了另外一騷擾，各人都驚奇的議論起來了。

財順擠到老二身邊，一把拉住他，將他推向原來的位次：

「你眞瘋了嗎？什麼？拜完就完事了呀！爲什麼？」

可是老二無論如何不肯拜了，手舞動着，脚亂蹬着，一面聲嘶的嚷：

「我不瘋，你們，聽呀，這件婚事完了！將菊子抬回去，她不能嫁給我！不配。」

滿室愈加紛亂了，菊子不自已的眞的一聲哭出來

但又忍住了，伏在利事人的身上抽咽着。大家又集中注意於菊子身上，許多女人就跑近安慰她，拍拍她的肩。

「還是送房再說吧。」有一位男子的聲音這樣嚷，「這樣，太不成樣子了！老二，你究竟怎樣的?!」

「我不怎樣，我不瘋！」老二盡力向外擠，『將她抬回去，這樣並不算嫁，還沒拜，我不能娶她！」

大家都手足無措了，一霎兒，老二已經立在門邊了。

「大家帮我忙吧！財順，觀九，你們帮帮我，抬回去，我不能娶她！」

他乘着全堂的紛亂，拾起一根竹棍當支拐，很快的跳向門外去。一歇，方才有人發覺新郎不知逃到那裡去了。附近的尋，黑夜裏那裏尋得着?!

大家只好顧着菊子，帶把帶扶地將她送到新房裏去。她一進房，便伏在桌上呑泣着，呑泣着，誰也勸慰不止，帽子，紅紗，紅衫都不曾卸去。

（三）

第二天的下午，財順，觀九一班人才在老壽家的破莊屋裏發見了老二。那一身新郎裝扮還不曾脫去，痴痴地，手托住頰，坐在一束稻草上。

一看見財順一班人，他馬上急得說出來：

「不行！我不能娶她，抬回去，將新娘送她回娘家去！」

「傻子呀！」財順怒氣勃勃的罵出來，「新娘？新娘昨夜吊死在你們的新房裏了呀！」

陡然從稻草堆裡站起來，頭一搖一搖，張開那一雙失神的眼睛：

「什麼？你再說！我不信，我不信！」

「狗養的騙你！你再不回去，家裡快鬧翻了呀！」

財順這樣說，其餘的人也急忙的，無緒的告訴他一切。老二的面部忽然緊張而現出可憐的樣子，眼睛一閉，就大哭起來了，哭得這樣悲哀。那樣感傷，像小孩子一樣哭法。

一面哭，一面嚷，「我毀了菊子了，我毀了菊子了！」一面就任着財順拉着拖回去。

走到門口，門裡面就傳出摔碗的砰硼的聲音，椅子摜翻的聲音，女人哭的聲音，勸慰的聲音，拍桌子的聲音……種種不諧和的交響樂傳進老二的耳裡，他彷彿看見新房裡的死屍，孱弱地，無力地但是含憤的懸在中間的樑上，玻璃窗，小洋磁盤是依然，他又陡然的高高的哭起來了。

一進門，周太太就從上堂仆向老二的前身，一把抓住，哭嚷着：

「你害了我的女兒，害了我，吃官司，拚命！」

周太太就動手打，看熱鬧的人硬生生的將他們拉開。老二掙扎着，喘着氣。

「別拉開，你們別拉呀！讓周太太打，我不抗！任隨那一個來打，那怕打死！打，我不躲避！」

鬧着，罵着，拚命着，掙扎着，勸和着，一直過了許久許久，疲倦了，聲嘶力竭了，全室的空氣換成悲慘。老二輕輕的嘆了一聲氣，一面脫去那件發光的黑馬褂。雖然他自己被一種劇烈的悲哀籠住，可是他勸大家不要悲傷了；他說雖然死了，但死比不遂意的過日子好些；他說只有他自己活着嘗取這一份苦惱，可是，他說，這樣比做一件錯事還快活些；最後，他揩揩眼淚，他說大家都不能曉得他是一種什麼心，不過解釋是沒用了；他說，現在趕快料理菊子的後事吧；他說菊子並不算是他的妻，可是他願意將財產變賣了一部份替她辦後事，如賠償他母親的損失，他願意將其餘的田地都送給她做賠償。

「不是嗎？」他說，「吃官司有什麼道理呢！」

這件事，幾天之後，大體依照老二的計劃解決了。不遠的荒山中多了一座又高又大的墳墓。

老二更顯得老，更難支，走起路來更顛頓更傴僂了，走過，村裏的人再也不叫他蹻脚女婿。

閒話支那軍（續）

長工二郎

四　大戰一場

從北地胭脂，說到南都金粉。由連排長玩弄小兔子，說回到師旅長都統督辦們的三妻五妾，更由貪色性也，關雎樂而不淫，說回到一夫一妻制度。馮肉頭的韻事，於是師爺靜悄悄地再告訴我：

也許是杜牧師扯的皮條吧？總司令原是有一個山妻的，不知那一年，老總性起，向她下陰上一脚，便踢死了！老總治家如治軍，是嚴得很，大公子常常給老總打個屁股皮開肉綻，誰人也不敢前來勸救，當老總火性子起的時候——

聽說新夫人李女士是很賢淑的，大公子的常常挨打，我相信一定是老總的脾氣怪，而不是做後妻的不好。因爲她曾畢業於北京一個有名的教會大學，受有高等教育，英文當然極好。每早教老總兩小時的英語是結婚條件約法三章之一，把治家如治軍的制度剷除，是李女士的反要求，著名的一脚可以將老婆踢死的新聞，誰人不談虎而色變呀？貴爲西北邊陲督辦，還兼上一個總司令，富有冀察綏三個邊區，和擁上貔貅十萬，搖身一變，便成爲夫人，這眞值得李女士羨慕。郎情似水，妾貌如花，交際名星而兼體育皇后，寧不知傾城與傾國？佳人難再得！又確屬可以使英雄迷戀留連。磁石吸針，無怪乎如膠如漆了。

惟大英雄才最好色好淫，惟大人物才最怕老婆而不敢討妾，說他講人道主義也可以，說他「幹嗎」，「幹嗎」的原因又何嘗不可以呢？天還未黑，便摟着李

女士睡了。誰敢來管得他倆？但大英雄睡覺，不要親兵來守衛嗎？這未免太辱國體了。雖知道大英雄之生死，是有關國家興替的。大人物之「敦倫」，是準備將產生出更大的大人物來的。何況更有關于國家盛衰了，可以不加派個內衛兵嗎？房門閉了，紗窗掩上，電燈不須熄罷？可以鑑賞可愛的健康美啊！

『你幹嗎老不知足的？……歇歇吧？ 明天不是還要召集各師長訓話嗎？……你愈老愈風流了！……我看你還是保重身子好！……啊！你這大個子，我受不了你這……重……壓……呀！』

銅床上的帳鈎，依然不斷地有節奏敲响，大個子的洪亮嗓子，使聽覺銳敏的衛兵，在更深人靜，萬籟無聲的午夜中更聽得瞭然。而愈屏息不敢有絲毫的音响。

『不要緊的，乖乖！再大戰一塲罷！我是拼慣老命的呀！』

一件事的得到遍傳了整個團體中，說它容易實不容易，說它不容易罷，有時又十分容易來秘密的公開，這是要看那件事的本身價値來決定罷了。

師爺爲要使他演述這件事得一個有力證明，他又說道：

是M年的事了，門師長來了一個電報，文曰：「十萬火急，溧水探送石處長敬亭兄。「甘密」李夫人決明日乘車返署，當與總督又大戰一塲矣！弟門致中叩，馬。」譯電員是新來的那知底蘊！譯得莫明其妙，終疑惑有錯字，譯了又譯，將密本查了又重查，終不弄出有其它更有頭緒的文辭來，不得已，將原稿照錄一遍，同時擇出個由，只得「門師長馬電稱，李夫人明日返署」十三個字。

疏忽而大意的石處長，他那裏有心細看關於總司令和夫人的電文呢！原函持去而遞，大個子抽出一看，站在身旁的石處長也順眼一瞟，啊！使石處長吃了一驚，大個子將電報扔下，帶着微怒笑道：「這小子

，胡說八通，將來總有挨他二十軍棍的機會。」石處長爲着這件事，曾委婉地寫過一封長信給門師長，還替他那二十板掛數軍棍耽了不少時候的心。

談鋒轉到打軍棍，這是基督軍部隊裏第一種奇異的軍風紀，本來打軍棍，在別的部隊也有，在別國軍隊體罰一事，我想也許有的，算不得奇異。所奇異者，挨打軍棍，是家常便飯，而愈吃愈有味，愈吃愈補身，不特軍師旅長常常要捱打，而綏遠都統李鳴鐘也曾捱過打，這是很著名的事實。黃邊「校」字排的中級官兒們，未必夠得上總司令關照到，有時碰巧遇着大個子肩着條掃帚掃街或微行時，而賞給幾棍，還引以爲榮呢！因爲軍棍賞給後，多半是官位跟着迭遷，只要你面皮厚，哀而不怒，你將來一定是有出息的軍人，不愁軍棍不補益你的身心，老總擒拿操縱的手段，是由想入非非，而成了習慣，他以軍棍爲惟一考績，這是如何的秘密法門啊！

師爺一口氣咕哩咕嘮告訴了我，我打了一個呵欠才回到棚下。

五　回到棚下

雖然不致小起便來落在地上會叮伶當郎地響，但塞外的苦寒也够你受了。堅冰在鬚，凍掉了耳朶和足趾，這是有介事的，根本上我在棚裏兩個月，未曾把棉襪和棉鞋脫掉來睡。

照理連內的辦公費，每月總開上一筆冬季各棚煤炭費，但士兵們誰人敢不擁戴賢明的連長呀，偌大一個連部，除了連長寢室和師爺辦公室之外，各棚內都是冷森森像冰窖一樣。我之所以樂於和師爺攀談，除了他那犀利的詞鋒能聳人聽聞外，還有便是希望有和暖的氣溫了。充滿着一室的大蒜子氣味，在可愛的人類嗅覺，因習慣成自然而變了「充鼻不聞」。

王拔達眞是一個王八蛋。他也許病僣了，當他每

次深夜射尿在洋鐵桶時，總有濃濃的溲溺濺在我面上，曾因這件事向正目交涉過好幾次。無奈官官相護衛，正目的道理很堂皇：

「你是一個知禮識書的大學生，他是一個老粗，並且在病中，棚內又漆黑，天氣又冷。不然的話，我是不許他在棚內溲溺的。總得將就將就他才是。總司令不是常常對你們說過嗎？「吃得苦中苦，方爲人上人」，現在這些小小苦頭也吃不了，還談得救國和革命嗎？」

媽的！這一席話，眞可把我氣到一佛沒出世了。難道革命，救國，是要將溲溺濺人們頭上的嗎？但鳥獸不可與同羣，我既跌掉在這禽獸糞坑裏，我還有什麼可說呢？「不可與言而與之言，是謂失言。」聖人的話眞對，我知道爭辯之無益，除增加一種反擊以外，我將得不着其它的。

報了一個苦笑後，我蹣跚地蹓到師爺房中取暖，仍和他攀談。

我病了，因爲我是南方人，確受不起塞外之苦寒，更受不了睡在地下，而隔了土壁便是一座毛廁，黃而厚的尿冰層，由隔牆內睡在地上的我的軀溫加熱，下層黃冰溶化了，愈下層的黃冰，愈溶化而滲入了。濕潤過隔牆來，無能的慣性嗅覺，絕不能分別出王八蛋的溲味和黃冰層溶化的尿味會有不同樣氣息的。待得我一睡兩月後，我的「僂麻質斯」病苗，已是根深蒂固了。如果不是日本的「鹽酸喜挪美仁」，給我偶然發現，我將永遠地成了一個半身不遂終世痲木的青年。

浣溪紗 閨思

錢順之

冷雨敲窻被未温，綠楊深巷鎖朱門，
舊時情事美雙鴛，薄枕半函春睡重，
幾番歸夢了無痕，祇令愁對黃月昏。

各地通信

重慶和昆明

東明

沒落的蔣政權，碩果僅存的抗戰策源地—重慶和昆明！現狀如何，想爲一般人士所深願知道的事。大抵一言以蔽之，重慶政府漸次弱化，共產黨人日益跋扈，物價如飛的猛漲，人爲生活愈趨艱難，此爲兩地普遍的現象。而所謂轉成南方文化城的「昆明」，也不過是重慶政府的播音筒，各大學校長教授們，每日向各地新來的學生瞎吹，騙上那份薪俸便算盡了救國責任。但試探討他們每一個人的內心，都是充滿着惶恐與悲觀的見解，而希望國家早日和平，或者苟且偸安在西南一隅喘息，便算遨天之福。不過嘴裡沒法說出來罷了。

關於物價飛漲，自然是抗戰內地一般的普遍現象，不過尤以在於今日的重慶首都和昆明省府這兩地爲更甚，因爲這兩地發國難財的人眞多，反正貨幣是紙製成的，不够用了，多印牠一二萬萬，於政府中人沒有絲毫痛苦的，所苦的不過是那些終年生產的農民，和勞力不息的工人罷了，上次歐戰後的德國不是十萬個馬克才購得一枚鷄子嗎？美國獨立之戰，在最辛苦時，不是用了兩車的鈔票才能換到一車麥子嗎？所以在這兩地百物的騰貴，民生的艱苦，重慶政府中人視之固是滿不在乎，而昆明智識界份子更覺的震震有辭了！

照理國難臨頭，二十元一雙的美國絲襪，十五塊錢一個的美國西瓜，是沒法銷得去的。但達官貴人的

太太小姐們未曾叫她們競買，而她們早已迫着商店老板去競賣。你說中國窮嗎？六十元一針的「九一四」，十五元一針的瘧疾針，風流病自有孽錢來醫，但不幸的普遍流行瘧疾。則唯有坐聽死亡而已！

黃金收歸國有，這呼聲由宣傳而到了實行了，但這祗限於一般人民而言，有特殊階級的人是理會不到這事的，三千餘萬鎊的黃金，和一萬萬鎊的白銀，這是抗戰三年來戰得的成績，但我眞不知道夠得上稱「夫人」兩字的她們玉臂上的金脫條總不肯卸下來，你說她留作紀念呢？或時髦所趨尚呢？甚或準備做逃難時不可少的物呢？眞使我百思不得其解了！因爲她們有的是錢，絕不至於光靠着坐不上兩回飛機的雙臂上金脫條，但據逃難經驗所得，牠的用處，確有不可思議的功用，她們脖子裏，懷裏，大腿上，又懷藏了多少？這是有誰曉得呀！

重慶還比昆明深入了千多里，昆明物價應該較重慶相宜才對，但十五元一雙帆布膠鞋，二元一管入漆牙刷，用不用由你，天無三日晴的雲(南)貴(州)氣候，你能不準備點防雨用具嗎？但是十二元一把雨傘，四五十元一雙膠靴，你買不買呢，你三過其門而不入是可以的；你入門後而左挑右選還不買時，你可激怒老板了，他可以糾合幾個夥伴，把門閉上慢慢來收拾你。客氣點是迫你立上一張伏罪紙，證明你是胡鬧的客人，丟丟你的面子，不客氣時，你可留神你個荷包啊！這是「抗戰必勝，建國必成」的好民風了！

衣食住行四者之中，要算民以食爲天而最要了，昆明雖不致如西安之白麵一袋七十元，大米一包八十元，火水一罐六十元，木炭一挑二十元，但其價值確較重慶爲貴，今年重慶粮食還是大豐收之年，然而每石米也要售廿七元，電油是八十元一罐，電油儘管貴吧，米價貴可害了不少人。

不過本年五月間大轟炸後的重慶人力車夫能兩月內積資財千餘元，一小官吏而能僱得起三十元工資一月的女傭，也不小數，這又是一種畸形的狀態啊！

廣西的呼聲

亞光

編者先生：我告訴你抗戰的樂園——廣西的近狀吧！

抗戰了二十八個月的廣西，表面上是出兵出得最多，勞役勞得最大，但這一切一切的美名，除了幾位吃人肉的大官員享受以外，我們百老，是祇有感覺到壓得兩肩愈重，氣息喘不過來，終於到瘦死那天才算了事的！

我們廣西全省人民，不過一千三百萬，雖然最近一年來由廣東跑來了不少的男女同胞，整批整批的難民，也許再多上一百萬人，但這些人，竟直可以說婦孺老弱佔了百份之九十九。隣省的壯丁嗎？都跑到雲南或重慶去了，或者他們也許仍在隣省內滯留而不前來，所以所有的勞役負担，征夫，征工，都在我們二百萬個壯丁內抽剁，荒地，荒田，管他媽的！總要抽便是了！

蘆溝橋事變後不久，我們第一期徵兵，便是抽了五十萬壯丁，我們都是終年勞苦的貧農，我們因爲沒有繳納一百塊錢免徵稅，我們只有大聲，高叫幾句好聽的口號：「服兵役是國民的義務。」「全民抗戰應該有錢出錢有力出力」「廣西民衆，是最愛國的民衆」。，

去年夏天，黃旭初夏威兩位英雄，又來第二期的徵兵了，多丁也好，獨子也好，是不管你這一套的，只要你有力繳納人頭稅，你便可以得到緩役的便宜，你若是錢多的話，可以一緩再緩三緩，以至於無窮，緩雖然縣長區長鄉長，不時的拿抽籤的把戲來對付

你——

今年起，又多了兩個花樣，一個是徵工，一個是徵夫，徵工不限於什麼工，有時叫你今天拚命趕築好這路了，忽然明天一個命令，又叫你來把牠破壞，這是什麼把戲呢？我們老百姓那裏曉得！三十多萬的同胞，不是天天在那裡修築湘桂鐵路嗎？誰知道幾時又叫我們來澈底破壞呢？

也許是我們廣西人民的兩肩天生便多了一塊厚皮吧？怎麼別省的糧食軍械輸運工作，也要我們廣西人來負担呢？民工，徭後制度，復古了，我們今日的生活，早已復古了，這是抗戰美名的收獲啊！但是人人如此？我又何必多嘵舌呢？不過坐汽車的仍然坐汽車，討姨太太的仍然討姨太太，坐飛機的更是坐飛機！我們肩膀長了厚皮的人，我們不求別的，我們但求我們自己所挑的担子一頭是米一頭是我們的妻兒，我們就是無怨言了。

我們的紙幣，可以值上中央法幣五成，這是蔣介石的皇恩浩蕩罷？但米珠薪桂的今日，來了許多隣省光吃大米的婦孺，他們她們雖是難民，可是她們身邊有的是錢，南寧的米一元七斤，可是到了桂林便大不同了，一元買不了三斤，這叫我們每天修路的工人只得桂票四角如何過活啊？還有那些奸商，乘機操縱，他們有很巧妙的藉口說，人們來多了，求過於供，但一片片的各地荒田，依舊是荒田，誰去管牠呢？

神農嘗百草，不藥是中醫，這是今日廣西的衛生行政，反正我們有一副瘦如枯柴的骨頭。

抗日昇官，徵兵發財，這是全省普遍的未曾張貼的標語，但每一個廣西人民都熟讀這標語了。

優待出征軍人，我們的確得了子女讀書免繳學費的便宜。但編者先生啊！他媽的讀書：『倉廩實而知禮節，衣食足而知榮辱。』這年頭，還讀什麼鳥書？叫我們抗日，我們也喊聲「抗」便能了。祇要日本軍不

打進廣西來。——

我們小諸葛的「全面戰術」，和「游擊戰術」，「擁護最高領袖」，「保護大廣西省」，這等等口號，喊得眞响亮，不過我眞怕聽到下句那個「大」字了，我雖懵懵無知，但提到「大」字，我便害怕，因爲「大上海」，「大南京」，「大武漢」，「大徐州」，「大廣東」，都由大字喊得愈大聲，便愈失得快，且所失的地域也愈大起來！我是迷信的，我覺得這「大」字有點不利市？因爲我們不是日本人，日本人那個「大日本」的大字。他們是吉利的，他們是愈喊大，果眞大起來了。

編者先生：我現在有兩種矛盾的心理，害怕日本打進廣西來，同時又希望日軍來。因爲我總覺得廣西統治階級們所說的話，有點令我懷疑呢！

一九三九，十，二九，亞光寄自平樂

小統計（二）

文

1. 日本小學在華中華北共四十七所，收容學生一萬九千三百七十八名，教員人數五百六十二名。
2 每人每日呼吸平均二萬次。
3. 廣州市鷄鴨毛出口額每年三千六百公担，全國約爲五萬五千公担。
4 本年華北河川隄防工程一萬萬五千萬元。
5. 上海建設中央車站工程費一千萬元。分五年完成，
6. 一九三八年美國新棉產量一千一百四十一萬四千包，一九三九年一千一百二十七萬六千包。
7. 日本去年（一九三九）全國工廠一十一萬二千三百二十九間，工人三百二十萬零一千人。生產量價值十〃萬萬四千八百七十萬元，比較前次歐戰時增十五倍。
8. 美國一九四零年擴張海軍四萬五千噸之主力艦兩艘，新艦建造費三萬萬六千九百萬元
9. 美本年度國防預算二十萬萬元，約合我國九十六萬萬元。
10 昭和十四年度日本對外貿易出超八萬萬五百萬元。

雜組

漫談我國各地的舊歲

張鉞

新年風光，各地不同，因時蛻變，要之奇風異俗，各以其地勢環境風俗習慣而不同，但其大致亦多相似。蓋酬神祀歲，迎春接福，恭賀新禧，羣相頌祝，固人有同情，古今一轍也。

民國以來，採用新曆垂三十年，惟習俗所尚，各地人民，依然奉行舊歲，牢不可破，雖以官廳之力行禁止，無補於事，考諸實際，每屆舊歲，民間舉行，熱鬧情形，倍徙新曆，可見千古風俗，不易轉移，歲時伏臘，新年勝事彌多，習尚不同，各地流行自異，茲篇所紀，要亦本斯意旨焉耳。

一、北京之新年

今日北京爲臨時政府首都。事變以來，居民不減往昔，重以友邦人士，來華日衆，住民竟達百五六十萬，新年風景，雖與往昔略殊，然琉璃廠市，反較從前熱鬧。昔年廠甸，人日後始漸繁榮，今則新正初二，已行啓市，初三旃檀寺，二十雍和宮，打鬼風氣，不異往日，大鐘寺與白雲觀之遊履，士女絡繹如雲，前門外大柵欄之宮燈生意，門庭如市，十五夜元宵佳

節，人海人山，元旦日家家吃食素餃子，閉戶不相往來，依舊盛行於本地老百姓。新春佳日，綺羅珠翠之盛裝婦女，以遨以遊，係達官新貴之太太小姐姨奶奶，歲首佳話，大抵如斯而已。

二、南京之新年

維新政府在南京重建首都，今日南京人口已達七十餘萬，六朝金粉，早盛當年，白下歲時，聊紀今日。

元旦歲首，家家例不得掃地潑水，謂可聚財，初一至初五日，每飯必祀祖而後食，民德斯厚，初二米娘娘生日，民間煮飯，尚有擇吉而行。初八日燈節時期，女子務備明角麒麟送子燈而後歸寧。十五日元宵，下關舉行龍燈大會。十六日城頭散步以驅百病，諺曰「走城頭」。板鴨醃漬于初冬，而暢銷于春節，賀年不必親往，但投賀帖以飛紅，吳中新歲，俗尚奇異之足述者，約畧如此。

三、上海之元旦

元旦日上海人例不出外購物，習俗以爲此時而購買食物者，顯見其人家境況之窮困，而爲無積蓄之家矣，故除夕以前，必擇日用主要品物，盡量購存，以備數日之需，新年市廛，反見蕭條。元旦日城隍廟之燒「頭香」，爲求神拜佛之善男信女必爭之事，俗以新年絕早，詣城隍廟獻「頭炷香」者，其人本年得福必多，于是除夕半夜，爭先恐後，塞滿道途。納賄司祝，視爲慣事，通都大邑，有此迷信，亦殊可笑。

四、安徽婺源之新年

我國民間重行舊曆，無論貧富之家，莫不抖搜精神，廣集錢財，以備度歲，然所謂年事忙者，無非飲食衣着二事而已。婺源吃年湯之俗，行於除夕，而所謂年湯者，係將麵粉調成糊狀，摻以猪頭肉湯。和以筍丁肉丁香料而已，元旦日起身絕早，此與杭州人之元旦日起身特遲者迥不相同，賀年而必親往，又與南

京之但飛紅帖循例應酬便算了事有別，但受賀之家必道歉拒予接納，而賀者又故爲必欲進賀之狀，如是隔門相持，至數十分鐘不散，作僞費時，莫此爲甚，又賀年之禮不特于元旦日行之，即新正後月杪，凡初次覿面者，亦必互相補賀，俗有「拜年拜到三月三」之諺，亦可紀也

五、江西萍鄉之新年特俗

萍鄉新年殊俗，有爲各地所無者厥爲讚土地一事，如於元日，適逢新婚初至外家，或爲某人之壽辰。則稍裕之家，即以讚土地爲娛，謂之慶賀，其手續係先日具帖報告當事者，謂來晚地土前來恭賀新禧，或前來祝壽等語；至次日黃昏後，鑼鼓沸騰，爆竹聲喧，以一人假扮土地前來自讚曰：『土地神，土地神，土地原來天上人。』等祝頌語，鄙俗如斯，殊堪噴飯。

六、武漢之新年

武昌正月四日新婚賀年，岳家設宴，奢侈最甚，妻之嫂弟，極盡惡作劇之能事。蓋以爲其姑姊報復之意也。歲云暮矣，小康之家，起塘魚，蒸年糕，打豆絲，做粢粑，宰年猪，寫門對，此湖北人之習俗，雖與各地不無雷同，。惟年初一拜本家，年初二拜母舅，年初三初四到岳家，則爲奇異之習俗矣。

七、長沙之新年

除夕燒「九方燭」用紅紙條書「衡門衍慶」四字，黏大門上，謂之「封財門」元日人人吃檳榔，婦女園紙龍以祈得子，乞丐剪紙財神索喜錢十文，名曰「送財神」，財神未至，已先損失十文錢矣。陋俗如斯，或爲別處所無歟？

八、蘭州之新年

甘肅蘭州新年風俗之特異於他縣者，厥爲近春賽會中之太平鼓，係以十餘人負一大鼓，鼓爲長形，且跳且擊，喧鬧過市，紅綠男女，塡街塞巷以觀，無意識之樂，莫過于此。

九、雲南之新年

昆明元旦及除夕，家家均用赤豆作飯，據謂昔日共工氏有不才子七人，死而爲厲，性畏赤豆，故作羹以祛之，滇中元旦吃赤豆，或此遺意。石屏縣元月婦女閨中有請七姑娘之戲，與廣東婦女請掃帚姑大致相同，其餘賀年習俗，不殊各地。

十、西藏之新年　我國五色國旗之表徵，蓋以紅黃藍白黑五色以爲代表漢滿蒙囘藏五大民族也；藏民亦大中華五族之一，新年風光，烏可以不一紀之。

正月初一演跳舞，初二演飛繩，初三演翻杆等戲。跳舞由土人着紅綠衣裳跳躍，進退有節度。飛繩多後藏人爲之，用數十丈長之皮繩，溜滑上下，敏捷有若鷹隼。翻杆係攀懸高杆條上條下，狡健不遜猿猴，皆足嘆觀止境。達賴喇嘛且親卒大小官吏與觀焉。初

一至廿一之間，爲各地布施誦經節，甘丹，別蚌，色拉，尋鴦四大寺。出入之僧徒不下十餘萬人，每年靡費之大，約數十萬兩，二十四日有揚武之式，卽閱兵式也。廿五日有競馬競走之戲，得第一之馬，例當獻于達賴喇嘛。給獎五十元於馬主，凡供此役者，可免全至一歲之徭役，新年習俗足述者又如此。

以上所紀實未盡中國各地新年風光千百之一，夫以中國幅員之廣，立國之久，邦士風俗，複雜異常，千古嬗變，不知凡幾，吳越相殊，有同異國。際玆東亞秩序，建設伊始，咸予維新，中日民族，一爐共冶，新年佳話，各地流傳不同，問俗採風，勢難遍歷中土。惟玆漫談，未盡全豹，管見一斑，藉貢所知，聊備一格云爾。

各國國歌的產生

剛琦

音樂原是人類的一種共通的言語，同時也是人類熱情的流露，在中古時代，宗教勢力極興盛的時候，讚美詩歌，便作爲教徒們一種虔誠的表示。到近代，國家的勢力代替了宗教而興，因此，人們把它來表現愛國的熱忱，這樣便產生了國歌。

國家，是很足以表現出一個國家的民族性的，這裏我要把幾個比較重要的國家底國歌談一談它的產生及其歷史。

英格蘭的國歌，原叫做「上帝佑吾王」，這是世界著名的國歌之一，這首歌，充滿着宗教的氣息，幽美，莊嚴，和平，聽到這首歌調，教人立刻想到一個聖徒，站在聖像下作着禱告那樣的情景。這首歌是一七四三年當英法戰爭的時候，一位大音樂家亨利開立的傑作。後來便風行於歐洲各國，瑞士，利克斯頓斯泰恩和斯坎的納維安半島國家，都先後採爲國歌的曲調，到一八三二年又傳到了美國，不久，又爲丹麥，普魯士採爲國歌的曲調；其後又留到德意志諸邦。一八七〇年又成爲德意志的國歌。但大戰以後，那首新的「德意志高於一切」，便漸漸地代替了它的地位。（這模倣一七九七年海頓所作的一首奧大利國歌）。

法蘭西的國歌，是一首馳名全世界的國歌。它是革命的先鋒，是法國大革命的衝鋒號，這首歌的歷史是很值得一說的；作者名叫利爾魯熱，當普奧聯合向法國宣戰的時候，他奉命作歌來激發民心，在一七九二年四月二十五日的夜晚，他便創作了這首偉大的歌曲，過了幾天，這歌印了出來，便馬上風行一時。三個月後，馬賽的義勇軍，唱着這首歌開進巴黎。當這首歌響澈巴黎的時候，連巴黎斯底獄裏的囚徒，都聞

而奮起。他們把這首歌作爲馬賽軍進行曲。這首歌，在法國大革命的歷史上，是佔着一個重要底地位的。

還有一首也是馳名世界的國歌，就是海頓的傑作，用意即「上帝保佑我們皇帝法蘭西斯」。這歌現已爲德國採用做國歌了。

荷蘭的國歌，是不大爲人們注意的。所以並不著名，但這首歌的來源很古，也有相當的歷史價值，那是在「八十年戰爭中」，威廉親王領導下，和西班牙作戰。爭取民族和宗教自由。因此，便有一首歌頌讚他的功德，無形中便成爲他們的國歌，可是在比國脫離荷蘭獨立後，他們又換了第二個國歌，但那首戰歌的幽揚曲調，至今還非常風行着。

日本的國歌，是充滿着東方色彩的，但也脫不了歐洲歌調的影響，他的藍本原來是十世紀歐洲的一首民間歌謠，在一八八〇年由日本的一位音樂家叫做林的譜成日本歌曲；後來又來再經一番修改，才正式成爲日本的國歌。

蘇聯的國歌，便是現在風行全世界的國際歌，這是一九一七年當布爾什維克黨獲得政權後，所採用的革命歌，它的歷史意義，是無庸我們去分析。

至於中國的國歌呢？現在還沒有產生，希望在不久的將來，中國能夠產生一首震撼世界的偉大國歌。

編者案：中國國歌曾數度產生過。但國民黨執政時，以黨歌代替了國歌，是最糊鬧的事情吧？清季末葉時，及民國初年中國已有國歌之擬製。惟皆屬於作，未有明令頒佈各地奉行，其譜調繁多，不必贅述，就國家明令强行者，計辛亥八月十三日溥儀曾頒行「鞏金甌」國樂一章，民國四年五月二十三日，政事堂禮制館刊布國樂樂章即「中國雄立宇宙間，廓八埏……」一章，當時袁政府治下之各省學校均奉行，袁府既倒，民國八年十一月二十四日。教育部成立國歌研究會。議定用尚書大傳之「卿雲歌」一章，塡製新譜，定於民國十年七月一日通行採用。但當時反對者很多，故奉行不力，同時中國內戰不絕，各省爲政，故對於國歌始終無法製定、黨府掘起，乃以黨歌用爲國歌。其不合理論，無足研究，今日各地新政權樹立，均以「卿雲歌」爲國歌矣。畧誌我國國歌的沿革概略。以答剛畸先生。編者識。

增城風俗紀舊年

太瘦生

三百六旬，灰飛殆盡，七十二候，漏紀將窮，春書雖未賣，臘鼓已頻催，歲云暮矣。允宜 綠樽儲，辭今年之戰禍；花紅燭卷，迎來歲之和平。然歲之始終，禮殊迎送，歡忭之情則一，儀節習俗，各地自有不同。如東都有埋硯之俗；西漢有藏鉤之風，是風俗之不同也。且夫農人祈穀，才子祭詩，驅寒者則爐添商陸，求利者則杖擊灰堆，是品類之不同，而所行亦不同也。苟就各地詳細考之，趣事自多，卽如增城一地，舊年時節，個中趣事，可紀良多，茲值廣東更生之際，敢摭拾數則，以供尋風問俗者之考證，庶幾有司移風易俗之責者，亦有以更始之也。

一、餅製宜春　增城習俗，過年時節，輒互以餅相遺贈，名曰拜年，女兒初嫁，第一年臘月，母家須以餅貽贈其男家，後歷年名曰，以則女兒須逐年以餅回母家拜年矣。該餅以炒米粉製成，名曰春餅，面印富貴壽考，百子千孫，新春大吉，等吉祥語，多爲女兒家手製，精巧者，其薄如紙，其白如雪，內以椰容爲餡，甘香爽脆，入口卽溶，現市面上所流行之沙淍白餅，固未起以望其肩背，其製作粗者，僅摶炒米粉而成，甚厚無餡，亦頗甘香，唯堅實幾可缺齒。晚造收成後，家家戶戶均忙于炒米磨粉，閭閣間乃時聞「碓碓」之製餅聲矣。除製宜春餅外，更有摶粉成環狀，以油炸之，名曰「糖環」，亦增城特有之賀年品也。

二、偸聰　世人鄉務聰明，殊不知聰明之誤人良多，東坡詩曰：「人皆養子望聰明，我被聰明誤一生，但願生兒愚且魯，無災無難到公卿，」蓋有心人別有見地。而世人反刻刻以求聰明，唯恐聰明不至。既不聰明，而又自作聰明者，實繁有徒，不知聰明之爲

誤，故增城男女有「偸聽」之舉。立春日，晨光熹微時，男女成群，紛到田野，菜畦，菜圃間，偸他人所種之葱，無葱則菜亦偸一束以歸，是謂「偸聽」，蓋云偸得聰歸，則轉愚而聰矣。種菜之家，爲防範起見，前一夜則必以糞尿遍澆諸菜，使偸聽者無所施其技，是聰然可偸，亦堪發噱！

三、古木勺卦　臘月廿四日，俗稱爲小年晚，邑人多備三牲果酒等物，以祭灶神，名曰謝灶。俗云：是夕爲灶神返天，朝見玉帝，表奏人間善惡，故人們多慇懃祭祀，以邀福庇。迨祭祀畢，即於灶前飯鑊，滿儲清水，放木勺於其中，以占明年之吉凶，或求財，求嗣等，謂之古木勺卦。其占卦之法：則視其柄指向何方，即往該方向而行，冀有所遇，或有所聞，唯僅以第一次遭逢爲準，如聞「有」音，或「得」音，則爲有財，或得嗣，反之則無，要之，其所遇所聞爲吉祥者，則明年吉，凶饉者，則不吉。

四、團年　除夕之夜，邑人多殺雄鷄，煮芋頭，以祀祖先，「雄鷄」取英雄獨立及鴻(諧音)運亨通之意，「芋」諧祐，福也，又諧護，作保護之意，俗云：「護子護孫」。祭畢，則閤家團聚而食，叙團　之樂，謂之團年，唯在團年之先，則必將春聯貼妥，以紅紙將井口封好，掃帚藏好，以免元旦瞥見，而踏不吉之兆也。在上增城方面，有一部份人，於團年時，則殺鵝而不殺鷄，迨食畢後，咸緘口不言，即上床就寢，謂如開口，則有涼「餓」之虞云。

五、賣懶　除夕團年後，兒童輩成羣結隊，手持鷄旦或茨菇，上插線香，繞街巷而行，高呼：「賣懶，賣懶，賣到年卅晚，人懶我唔懶，」等語。巡行一過後，則拔去線香，或以線香插於池塘邊，而后啜其鷄旦或茨菇以歸。

六、暖土　除夕之夜，一切事情均已做妥後，即邀請「南嘸佬」到宅禮拜土神，謂之「暖土」。暖土之法

：具鷄旦，水飯，牲禮各五份，分五點放置，以應五方五土。據云：一年之終，經過暖土後，則土神得安，而家宅亦隨之安寧，否極泰來矣。唯暖土後，卽就枕而睡，諸事不作，蓋謂一年已終，舊事罔吉者亦隨盡，僅待新年之來臨耳。

七、深閨守歲靜焚香　暖土之後，人們多已就枕，唯女兒家恆召集三數同心者，預購酸辣之品，以壯精神，於閨中焚「女兒香」——女兒香爲增城特產，千年者尤佳——作長夜之清談，或作葉子戲，近則有雀戰之舉，更有些多情少婦，思春女郎，則靜對鑪香，默祝心事，手抱着紅綉鞋兒占兒卦，以卜王孫歸期，個郎俏拙，直到天明，謂之「守年歲」。俗謂守年歲，可致父母命長，能守年歲者，則稱之爲孝女，故是多坐以待旦也。

八、拜年　元旦日，本村者則互相往來恭賀，作吉祥語，謂之拜年，（外村者則待開年後）兒童則與以錢幣，謂之「利市」，殆亦壓歲錢之變倒歟？人有到來拜年者，必出欖仁（增音讀作銀）以敬，謂之抓銀，又曰：是年多賺銀；出蓮子則曰：九子連登，蓋亦取吉祥之兆也。又去年所娶婦，無論其爲正月二月或臘月，鄉稱之爲新婦，縱生有子女，亦稱之曰新婦，於元旦日，穿石榴裙，大紅繡花衫，踏紅木屐，挽蟠龍髻，容飾豐盛，環佩鏘然，手捧茶盤，遍到秉堂廳所，及叔伯嬸娘處斟茶叩賀，雖遠亦僅限於步行，謂之新婦拜新年。

九、開年　初二日名爲開年，元旦日，人多食素，以爲清淨邀福。至是始殺鷄以祭神，謂之開年。開年後，則將前團年時所藏之粉團子煮食，並將前經封閉之井，及所藏之帚，均出之開之，至是則凡百皆舉矣。

十、開燈　正月十三日，俗稱之爲燈頭日，去歲會生子者，曰燈頭公，至是則須備辦酒筵，以告祖先，以　鄉人，謂之「出燈酒」，亦曰「開燈」，經過開燈

手續後，族人才承認他爲有子，才有分胙肉之資格，不然，雖生子多年，亦不得爲入族，無享受族中權利。出燈酒之例，雖各鄉稍殊，然鬥豐盛則一。多以九大錏爲律，增者更佳，亦有於每錏中鬥堆砌高低者，律以二人對坐，不能互見者爲適，如稍低，人輒竊竊笑之，非之爲吝。又開燈之日，除出酒燈外，尙須製多量「賴粉」(狀如桂林米粉)，以分貽親友，本村者則以鷄湯煮之，每人贈與一碗。在開燈之日，「燈頭公」因耗費不尠也。十五晚則太公出資辦酒，以酬「燈頭公」，並以宴全鄉之成丁者，謂之「飲燈宵」。十六日則將所掛之紙燈火之，謂之結燈。

十一、迎神賽會　邑人多奉神，恒有數村合奉一神者，該神如地方官然，逐年輪流供奉，是年輪至某村，則由某村到該村迎神而回，至當年供奉香火，則由該村人平均分担，每人一日或數日，或數人一日，當值供奉香火者，謂之「承香」親戚則具禮物到來稱賀，謂之「賀香」。至迎神時，多在新春之月，輪值之鄉，則醵資偏備生花儀仗，彩門彩亭，馬色板色等，以奉神出遊。謂奉神遊後，則風調雨順，五穀豐登矣，迨神之出巡也，全付鹵簿，(鄉人名之曰大班)五光十色，鬥麗爭奇，除上述之彩色外，更有些工巧者，以粉紙各物製成各種像生，栩栩欲活。又富有之家，則互獻珍奇古玩，傳家寶貝，應有盡有，無所顧惜，名以奉神，實則互相競賽。婦孺輩則手持息香，追逐神後，一時香煙裊裊，絢有處處結成香霧之概。是日遠邇來觀者，絡繹於途，綠女紅男，衣香鬢影，相映成趣，遺簪隊珥　大不乏人　狀殊熱鬧，謂之「賽會」，會期有一日二日三日不等，是追視其鄉之成例如何也。

十二、舞獅舞凰　新正之月，增俗則有舞獅舞凰之風，每到一鄉獻技，則由該鄉招呼膳宿，有親故者，則賞以標，以示榮耀。查舞獅屬武，重技擊；舞凰屬文，重謌唱。故鄉民之壯碩者，多學舞獅；文弱者多學　凰。在未獻技之前一年則先事學習，迨新正之月田事未舉，鄉居閑暇，多有趁此時機，以稍尋娛樂，及村際間之互相探問，因有　獅　凰之舉，初，實欲以實行上述事項而已，乃習久而成風焉。

失陷前之南寧和廣西鱗爪

不息

廣西首都南寧，位于西江上游左岸，海拔四百尺，肥沃廣漠之高原也，氣候和平，清光緒三十三年，始闢爲商港，城南爲商業地區，外國商人與中國商人建築店鋪住宅倉庫，鱗次櫛比，頗爲繁盛，然外人不能購買土地，祇有租賃，最長期間爲三十年，期滿則須另訂批約。民國初年，以南寧爲自治區，任命南寧局長以管理之，未幾，設警察署長爲行政官，最近則改爲公安局，該地近郊一帶，本爲一片原野，民國廿二年，始于郊外之南方，設省政府公署，翌年省府治下各局，同時設立，建築壯麗，漸成偉觀，數年來，稅關廳舍，郵政局，化學研究所，官立氣象台，印刷所，水道局，冷凍工場，公立圖書館，各種協會，公園，植物園，陸軍病院等，紛紛建設，又于東南地帶，劃定區域，爲官吏之住宅區，比諸七年以前，盡改舊觀，煥然一新，此地尙無外國之洋行，祇有英國之亞細亞煤油公司，與美國之美孚煤油公司而已，城內市街，與近郊新闢之衢場，有相當之距離，設有長途汽車，以爲交通，馬路之敷設，已漸次完成。

廣西全省公路，近年發展甚速，民國廿四年度，由省政府築成者，六千四百四十三里，由各地方政府築成者，五千八百九十八里，合計一萬二千三百四十一里，行駛汽車，以利交通，南寧則爲汽車之中樞點。

公路四通八達，永賓一線，通於湖南邊境，北部之靈川，直通桂林，支線通至貴州省之獨山縣，貴縣爲西省最重要之商業區，亦有公路貫通，梧州路線，藉以通於廣東，武鳴百色間路線，則通於雲南，尤重要者西南方面之龍州，與法領

安南接近，故由南寧往龍州路線，有官營之長途車與汽車此外後有民營之汽車公司，以輸送旅客，至於河川交通，則由南寧溯邕江，可東達梧州，向西北可達百色，出西南可抵龍州，故南寧與梧州百色龍州間通航，甚盛況也。

省政府最近裝設優秀的無線電話，以發佈命令于省內各地，航空事業，則有西南航空公司，設定南寧廣州間，與南寧龍州間之航空路線，以輸送旅客及郵件，近始成立也。

金融機關，爲工商業急切的需要，廣西省銀行，發出銀劵，以流通於省內，準備金充足，信用尙佳，該銀行在南寧設立總行，及二支行，其餘香港廣東方面，亦有支行，以資匯兌，其裨益于商業上之週轉者不尠。

此外公共設施，屬於小工塲者，頗有可觀，近年來，如皮革工塲，染織工塲，骨紛工塲，製鈕工塲等，方興未艾。

至於對外貿易額，民國廿四年，輸入貿易額，五百萬元，廿五年則減爲四百五十萬元，輸出貿易額，廿四年一百二十萬元，廿五年則增爲一百六十萬元，輸入貨物，則以綿紗烟草爲大宗，火柴則因近年貴縣成立火柴工塲，故輸入大減，輸出品以桐油爲最大宗，其餘牛皮，鴨毛，牡鹿皮等，皆屬原料品，

爾來省政府所在地，已由南寧復移于桂林，故中央電報局，已移設於桂林，南寧僅設有支局而已。

各種維他命 陶

甲種維他命 有抵抗傳染病之功
如綠色黃色或紅色之蔬菜
乳油 魚肝油肝等均是

乙種維他命 有使胃口興奮滋補神經增長智識之功
如果子，酵母，精肉，糙米，麵麩，蛋白，麥芽，穀類，

丙種維他命 有預防壞血病
如生果 生菜（橘與番茄尤丰富）

丁種維他命 有預防骨骼發育不全卽佝僂病如乳 乳油 魚肝油

戊種維他命 有預防不育卽孳丸與卵巢枯乾
如糖蜜萵苣多種生菜麥芽等

庚種維他命 有抵抗癩皮病之功
如酵母 蛋黃

詩壇

相良顧問約飲於春永酒家，索詩紀興。

即席賦五古一章　　陳覺民

趁此好春光，良朋同一醉；幸福享和平，交情濃如水。情濃乃能長，相照披肝肺；按劍定東亞，歐風美雨碎。

井上中尉，脫半臂索詩，即題一絕。

前人

歐風美雨捲亞東，匣裏横磨劍氣雄；今夕與君同醉飲，相期聯袂抵黃龍。

羊城秋興　　谷齋

憔悴西風雨鬢絲，及瓜而代誤佳期；道難用世方原喬，窮不求人達可知。赤縣何時銷朔漠？黃花無語綺東籬！茫茫大陸哀鴻遍，哭向霜前苦覓枝。

步谷齋先生羊城秋興元韻　姚芩若

泯棼時事亂如絲，待治何人命世期；權責轉移當局負，文章得失寸心知。不求吉甫黃麻詔，願寄淵明白菊籬；一夕西風吹迅速，晚香無礙傲霜枝。

芩若老人和章有『晚香無礙傲霜枝』句實獲我心用綴轆轤體三章却寄　谷齋

晚香無礙傲霜枝，正是紅銷綠褪時；畢竟榮枯關氣節，西風枉自費推移。

拘得冰心自護持，晚香無礙傲霜枝；最憐茵溷隨緣客，只仗東風悔已遲。

孤芳獨自抱幽枝，靖節何來效子期；聞道疾風知勁草，晚香無礙傲霜枝。

次和　谷齋先生轆轤體絕句三首元韻呈　斧政　姚芩若

晚香無礙傲霜枝，正好發揚蹈厲時；憂樂後先天下志，澆風留待秀才移。（公以案首爲海豐秀才）

時事險巇賴主持，晚香無礙傲霜枝；仲由果敢優從政，幕下追隨恨我遲！（公長民政，曾招致幕下，恨我來遲。）

善交久仰晏嬰委，傾蓋新知副夙期；氣節不磨相矯厲，晚香無礙傲霜枝。

己卯生日恰值新曆元旦喜賦一律　覺民

生辰恰喜值新年，萬衆欣欣總向前；頭刧我祈春有脚，匡時誰與道無邊。心存歲月優遊地，目極風雲變化天；聞道羅浮花正放，濕䨇綺夢自綿綿。

敬和　谷齋老伯元旦生辰喜賦一律原韻，卽乞

斧正

張雲史

東山再起事經年，知爲蒼生攘臂前；造福有餘桑梓內，寄情無道海雲邊。讓賢引退麈囂市，養氣遨遊物外天；此日更新逢覽揆，評碁酌酒祝春綿。

廿九年元旦日適爲谷齋老伯覽揆之辰，以詩一章見示。謹呈二律奉祝，並乞郢政

張閬中

却喜稱觴日，忻逢花甲年，陸安傳巨族，同甫見今賢。海屋人添壽，華堂客醉筵；仙顏知不老，更進九如篇。

萊綵承歡日，新年元旦時；千秋歌令德，一首誦清詞，北海開春酒，南山晉壽巵；老人星耀極，長此祝期頤。

珠江鐵橋歌

紫藤軒主人

珠海濤頭三百丈。連雲樓閣屹相向。舳艫千里此通津。魚龍夜氣乘潮上。我聞東海觀日秦祖龍。又聞粵西破賊明韓雍。大藤出峽斷歸路。鞭石出血施神工。珠江流域稱巨浸。南北孰與爲溝通。除非天際落垂虹。不然鼎湖之水。驀地化作烏號弓。九州鐵聚莫或鑄。南交柱徒空磨銅。前無古人後來者。隻手欲挽狂瀾東。商辛無道斮朝脛。溱洧濟人民或病。徒杠有日輿梁成。辟人端在平其政。疇昔汪汪千傾波。風雨之夕毋渡河。寧將天塹長江險。併作康莊大道歌。施工歲月曾幾何。橋成萬衆肩相摩。迤邐而上沿坡陀。橋上有道平不陂。橋下有洞舟楫過。兩端爲隧跨江岸。中可

閣闢如旋螺。九牛浮石應舊識。五羊氣象何嵯峨，黃金匪以擲虛牝。用之豈惜如泥沙。二十年來廣州史。樹此偉績良不磨。惜哉利權稍外溢。楚材晉用功則那。我昔驅車古燕市。黃河落天走萬里。迴看砥柱屹中流。經涂並進何止容方軌。有清末葉橋已成。萬劫灰飛終不毀。紐約鐵線亦有名。工程世界罕倫比。眼前突兀現茲橋。觀于海者難為水。豎儒咋舌歎觀止。我來含毫吮墨拭目為之紀。

歲暮書感 七律二首

國斌

臘鼓敲殘百感摧，天涯王粲此徘徊；半生骯髒餘傲骨，萬里烽烟賸劫灰。欲把丹心比日去，誰憑青眼識君來；風塵不少傷時客，淒絕人間濟世才。

庾信年華去若波，茫茫歲月恨如何；飄零身世傷懷易，破碎山河感慨多。太息狂言終誤國，可憐同室尚操戈；鯫生也抱靈均恨，日暮江濱獨放歌。

新年書感 七律二首

國斌

烽火頻驚兩度春，今朝又報歲華新；屠蘇酒煖浮三白，爆竹聲喧滿四鄰。願祝親仁興國族，早登衽席濟斯民；陽回大地饒生意，一樣芳菲趁豔晨。

大地茫茫劫後棋，盼將春到物華移；中原戈馬關心處，南部笙歌得意時。（廣東更生後民安物阜有昇平歌舞景象）飢溺猶吾興感慨，歲朝應與樂雍熙；天河洗甲誰能挽，共醉芳醅笑靨舒。

焦土抗戰有感

傅壹

斷壁頹垣遍五羊，歸來觸目總神傷，無家有客空彈鋏，破國伊誰耐處囊。禾黍故宮秋漸老，風霜籬落夜偏長，楚人一炬真輕易，盡送群黎入火湯。

新時世行

天涯

燼餘廬舍暫為家，蕞爾遺黎敢怨嗟？斗米折腰甘作苦

，斯文掃地靜無譁。柴荒謀及殘棺木！腹果欣稱好豆渣；賦罷江南哀未了，庾郎情緒亂如麻。

有贈

于士傑漢三

東土原來本一家，天山雪色對櫻花；百年大計和親好，擊壤興歌自邇遐。

解嘲

夢客

香衾辜負小樓中，獅吼聲高唱懊儂，誰識溫柔鄉裡味耐人尋處是難逢！

除夕作

張弢

今夕復何夕，征人獨對檠！時方過臘八，歲又值春正。鄆鼓驚離緒，新砧動客情；還期來歲日。天下共銷兵。

又一首

張弢

憶昔逢除夕，更闌每不眠；酬神司令醉，守夜驗星旋，共飲辭年酒，同分壓歲錢；天倫相慶叙，那復羨神仙。

編後語

非因

「新亞」，已成爲一種華南專論的文化刊物了。我們只要一看每期的「新亞」，定例是出一個專號。這專號，是掌握着時代上的須要而成立的——

攏在一九四零年的中日動態和必然結果：這年內，是汪先生新政權的確立，與新中國和日本邦交的調整，還有的便是因爲蘇聯勢力之進出以使中共勢力日形强化！

所以我們除了上期出一個「新年特大號」外，這期便第一步先來一個「反共救國專號」以打倒這惡勢力的强化，而下一期來一個「事變處理專號」；將新中國與日本的基本協定各種條件詳細権商。

這期有了彭東原和呂春榮兩先生的大作，增光我們不少。而中國赤化的內幕更是一篇最有價值的專著，將中國共黨黑幕，揭發詳盡，可惜原文太長，要逐期刊載，這是美中不足的事。

國際論文兩篇稿，使我們了解歐戰怎麼老打不起勁來？和史他林之可怕！

青年園地是許多優秀的小學教員作品，補白文字似乎近點讖緯式的神秘，但我們作妄言妄聽之可矣。詩壇眞不弱，在這期是益足徵信。篇幅無多，編後語就此擱筆。

協榮印書總館

館址：廣州市惠愛中路第七八號

電話

營業部一〇一二四　編輯部一三一六二

華南文化唯一樞紐

政治・文化・藝術・娛樂・大衆雜誌

南星

新文化之精神食糧

新亞

輿論雜誌

華南鼻祖

新秩序之唯一讀物

包羅萬有

笑料

哈哈漫畫

化愁腸作歡腸

兒童樂園雜誌

是兒童之福音

有父母之責者不可不購！

華南婦女之先導

婦人雜誌

三月出版

明信片

廣東真實風景

印刷精美・名貴萬分